CORREIO PAULISTANO

Redator-Chefe — ABNER MOURÃO | Diretor — JOÃO SAMPAIO | Secretario — ISRAEL DIAS NOVAIS

ANO C | SÉDE, RED. E ADMINISTRAÇÃO RUA LIBERO BADARO' N. 661 | SÃO PAULO — QUINTA-FEIRA, 20 DE AGOSTO DE 1953 | END. TELEGRAFICO: "PAULISTANO" S. PAULO — CAIXA POSTAL 8004 | NUMERO 29.866

Moscou, 20 — (UP) — O governo sovietico anunciou haver detonado uma bomba de hidrogenio

AGRAVA-SE A SITUAÇÃO NO IRÃ

DEPOSTO O PRIMEIRO MINISTRO MOSSADEGH PELO GENERAL IRANIANO FAZLOLLAN ZAHEDI

• Informa-se que o ministro do Exterior Hussein Fatemi foi esquartejado pelos partidarios do Xá — Atacada e depredada a residencia do chefe do governo que se acha foragido

CAIRO, 19 (ANSA) — A radio de Teerã anuncia que o governo de Mohamed Mossadegh foi deposto pelos partidarios do Xá. Segundo a referida emissora, o primeiro ministro persa teria fugido e o ministro do Exterior, Hussein Fatemi, teria sido esquartejado.

MOSSADEGH FUGIU

CAIRO, 19 (Ansa) — O primeiro ministro da Persia, Mohamed Mossadegh, conseguiu fugir. Nas ruinas de sua casa, que foi incendiada, encontraram-se, segundo informações da radio britanica, unicamente os cadaveres de seus guarda-costas.

O "XÁ" PRETENDE VOLTAR

ROMA, 19 (ANSA) — O Xá da Persia, Mohamed Reza Pahlevi, que se encontra nesta capital, declarou estar ainda a espera de um telegrama de Teerã.

O Xá confirmou que pretende partir no proximo domingo para Teerã. O soberano desceu às 19 horas e 15 ao salão do hotel em que se encontra hospedado.

PEDEM O REGRESSO DO SOBERANO

TEERÃ, 19 (U. P.) — Policiais e soldados leais ao exilado "xá" do Irã pediram hoje o regresso de seu soberano numa ruidosa manifestação, que foi dissolvida a bala pelos soldados leais ao governo.

Ao mesmo tempo, guardas leais ao "xá" tentaram derrubar as postas de ferro da residencia do primeiro ministro Mossadegh, utilizando para isso um caminhão.

O GENERAL FAZLOLLAN ZAHEDI ASSUME O PODER

CAIRO, 19 (ANSA) — A radio de Teerã anunciou que o cargo de primeiro ministro, depois da derrubada do governo Mossadegh, seria assumido pelo gen. Zahedi.

Durante a dramatica transmissão, a radio-emisora da Persia informou, outrossim, que teria sido enviado ao "Xá", atualmente em Roma, um telegrama assim redigido: "O povo conseguiu conquistar a capital. Esperamos anciosamente vosso regresso".

Um coronel do exercito dirigiu-se aos radio-ouvintes dizendo o seguinte: "O povo persa sabia que o governo de Mossadegh malograra. Escutai-me, caros compatriotas: eu sou um soldado e um fiel patriota. Muitos traidores, como Fatemi, queriam vender o país aos estrangeiros. Os monarquistas persas derrubaram o governo dos demagogos, graças ao qual, Hussein Fatemi govenava o país. A nação persa, os oficiais, o exercito e a policia tomaram a situação em suas mãos. Zahedi assumirá o seu posto. Não ha motivo algum para preocupações. Conservai-vos em calma".

A transmissão da radio-emissora foi perturbada frequentemente por ruidos. No final ouviram-se os acordes do hino persa.

PROCLAMAÇÃO DO GENERAL ZAHEDI

CAIRO, 19 (ANSA) — A emissora de Teerã transmitiu hoje uma proclamação do gen. Zahedi, no qual o chefe do golpe de estado anuncia aumentos de salarios, distribuição de remedios e um novo programa de governo.

Através a mesma estação, um deputado dirigiu ao povo persa uma outra proclamação, incitando-o a erguer-se contra os governadores provinciais que continuam fieis a Mossadegh. Essa proclamação faz supor que o novo "complot" do general Zahedi não se tenha estendido ainda para fora dos limites da capital.

A emissora anunciou, tambem, que Zahedi pronunciará hoje ao seu microfone, um importante discurso.

O NOVO PRIMEIRO MINISTRO

CAIRO, 19 (ANSA) — O general Zahedi falou hoje pela radio-emissora de Teerã. Ele declarou que era, legalmente, o primeiro ministro da Persia, em virtude de um decreto do Xá.

Entrementes, a radio de Tabriz anuncia que o Azerbaizã está nas mãos das forças do Xá.

HUSSEIN FATEMI FOI ASSASSINADO

CAIRO, 19 (ANSA) — Segundo a radio de Teerã, alguns pelotões de soldados fieis a Mossadegh estariam defendendo ainda sua casa. Servindo-se de metralhadoras e morteiros eles teriam por quatro vezes feito malograr os ataques da população e da facção adversaria. Tropas enviadas ao local estariam empenhadas em um ataque em massa.

Entrementes, a radio-emissora persa confirma o assassinio de Hussein Fatemi, ministro de Relações Exteriores do governo Mossadegh.

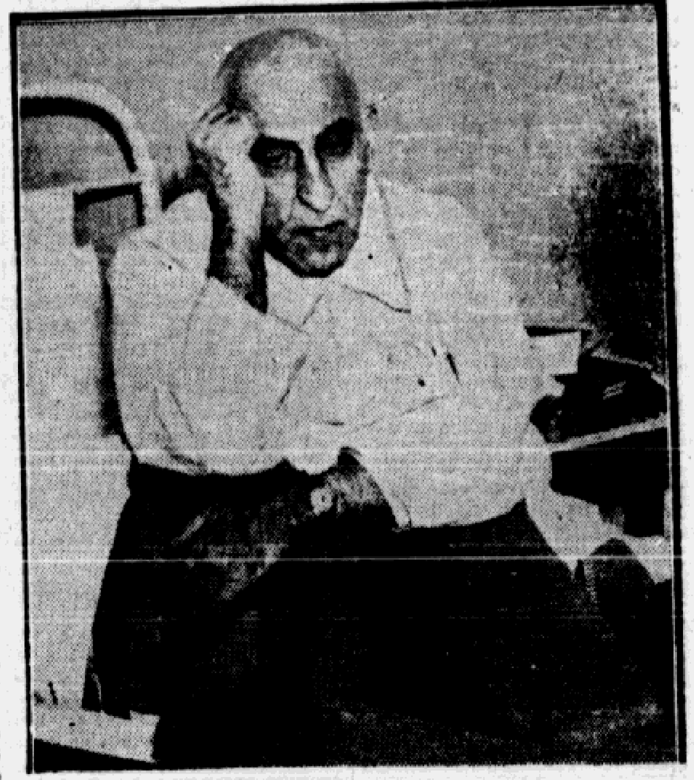
Nesta capital circula a seguinte versão dos acontecimentos: um cortejo de manifestantes, em grande parte jovens, teria atacado esta manhã, as sedes das organizações e dos jornais favoraveis a Mossadegh. A policia e o exercito não teriam reagido diante da surpresa da opinião publica. Os correligionarios do "xá" teriam então ocupado a radio de Teerã e os ministerios. No momento a massa de manifestantes percorria ainda as ruas da capital. Na praça do parlamento onde ontem fôra demolida a estatua do pai do "xá", vêem-se hoje grandes retratos de Mohamed Reza Pahlevi.

* * *

TEERÃ, 19 (U.P.) — O general Fazlollah Zahedi, que chefiou a revolta que derrubou hoje o primeiro ministro Mohammed Mossadegh, foi inimigo, durante anos, do deposto chefe do governo.

Zahedi foi o favorito do "xá" Mohammed Reza Pahlevi na prolongada luta entre a corte e Mossadegh. O "xá" designou a Zahedi primeiro ministro pouco antes de fugir para o estrangeiro, depois de fracassar uma tentativa da guarda do Palacio para

(Conclui na 2.a página).



Primeiro ministro Mossadegh, que derrubou o Xá e foi agora derrubado

Procuram as Nações Unidas contornar os conflitos existentes sobre a conferencia do Extremo Oriente

Segundo se afirma os paises arabes e asiaticos estarão destinados a desempenhar importante papel naquele conclave — O Canadá é favoravel a admissão da URSS e da India

NAÇÕES UNIDAS, Nova York, 19 (UP) — As diferentes delegações das Nações Unidas começaram a trabalhar, ontem à noite, com toda seriedade para buscar a forma de remediar os conflitos de criterio que existem sobre a conferencia politica da Coreia, e parece provavel que as nações árabes e asiaticas estarão destinadas, uma vez mais, a desempenhar papel importante na decisão final.

Os discursos pronunciados na sessão de ontem demonstraram que os Estados Unidos e a Grã-Bretanha distam muito de estar de acordo sobre os pormenores da conferencia, especialmente no que respeita à participação da India.

Ao mesmo tempo, nota-se forte pressão para ampliar o objetivo da conferencia, cobrindo tambem os demais problemas do Extremo Oriente.

Os delegados dos paises africanos e asiaticos tiveram uma conferencia de quinze minutos para formular a estrategia que seguirão durante os debates. Nenhum deles fez uso da palavra até o momento e entende-se que não falarão senão até que tenham oportunidade de estudar os discursos e propostas tanto do Ocidente como do bloco comunista, depois do que apresentarão sua propria proposta de transação. A delegação da Indonesia e a egipcia estão já trabalhando em tal proposta.

Das dezesseis nações que lutaram na Coreia, os Estados Unidos, pode dizer-se, são os unicos que desejam restringir o objetivo da conferencia politica. Na sessão de ontem, tanto a Grã Bretanha como a Australia, Nova Zelandia e França insistiram em que a questão da Coreia está intimamente ligada ao resto dos problemas do Extremo Oriente e que as Nações Unidas não podem dar-se por satisfeitas com a solução do problema coreano, se

(Conclui na 2.a página).

APRESENTADO AO PARLAMENTO O NOVO GABINETE DA ITALIA

DISCURSO DO PRESIDENTE DO CONSELHO — PONTOS BASICOS DO NOVO GOVERNO: O PACTO DO ATLANTICO E A COMUNIDADE EUROPÉIA

ROMA, 19 (ANSA) — O sr. Giuseppe Pella, presidente do Conselho de Ministros, pronunciou hoje o esperado discurso de apresentação do novo governo perante as duas casas do Parlamento.

O sr. Pella iniciou sua oração sublinhando q euos esforços para dar ao país um governo apoiado por uma idonea maioria parlamentar politicamente qualificada, foram infrutiferos. Após ter dirigido uma saudação ao sr. De Gasperi, que se fizera pioneiro de tais esforços, e após ter expresso ao ex-presidente do Conselho a sua solidariedade, o sr. Pella prosseguiu afirmando que na base de tal premissa, não havia outra solução senão formar um governo de administradores.

PERIODO DE TRANSIÇÃO

O orador frisou que esse é o carateristico que apresenta agora ao juizo das Camaras, observando que na espera de um desanuviamento do horizonte politico, e de uma nova formula capaz de resolver politicamente a crise post-eleitoral, existem problemas imediato, que devem ser rsolvidos no periodo de transição.

PONTOS BASICOS DO NOVO GOVERNO

Após sublinhar que tambem na propria estrutura do ministerio está patenteada a intenção administrativa do novo governo, o presidente Pella citou alguns dos problemas que devem ser enfrentados imediatamente: 1.o — a discussão dos orçamentos para o exercicio corrente, que devem ser aprovados até o proximo 31 de outubro; 2.o — a instituição da Corte constitucional, em relação à qual já foi apresentado o projeto de lei referente aos fundos necessarios; 3.o — melhorar o funcionamento da administração publica. A esse proposito, o governo apresentará um projeto de lei, solicitando ao Parlamento que fixe as diretrizes necessarias sobre os criterios a serem seguidos, e procurará resolver o problema do orçamento do ano em curso; 4.o — uma anistia inspirada em principios humanitarios, com o objetivo de contribuir para a distensão dos animos, será apresentado pelo governo que acolhe, dessa maneira, o apelo que lhe foi dirigido de varios lados; 5.o — desenvolvimento das obras publicas; 6.o — será apresentado novamente ao Parlamento o projeto de lei relativo aos danos de guerra, já aprovado pela Camara dos deputados; 7.o — apresentação de um projeto de lei relativa ao congelamento des alugueis; 8.o — no setor da politica trabalhista serão elaboradas disposições que confirmam a validez juridica dos contratos coletivos, sendo, além disso, apresentada uma lei sobre a aprendizagem industrial.

PARIS — Os postalistas entraram em greve em toda a França, protestando contra as medidas economicas do governo Laniel. Essas medidas incluem o congelamento dos salarios. A nação foi virtualmente paralisada com a greve destes e de mais de 4 milhões de trabalhadores. Na foto, os postalistas estão reunidos para ouvir seus delegados. Em baixo os turistas sofreram enormemente com a greve geral. Esse grupo de turistas aguardava ansiosamente condução para o Havre. — (Foto United Press).

A SITUAÇÃO NA FRANÇA

Irredutivel o chefe do Gabinete frente aos dois milhões de operarios em greve

Decidido o governo a examinar as queixas que lhe pareçam legitimas — Solicitam os dirigentes socialistas que se faça um acôrdo pacifico com os paredistas

PARIS, 19 (UP) — O gabinete francês, embora dividido internamente, decidiu hoje manter-se firme frente aos dois milhões de operarios em greve e continuar a batalha pelo governo, até o final.

O ministro das Informações, sr. Emile Hughes, esforçou-se especialmente em explicar aos jornalistas, depois de uma prolongada sessão do gabinete, que todos os ministros estiveram de acordo em manter a linha de ação firme adotada pelo primeiro ministro Joseph Laniel, a fim de terminar a onda de greves que se prolonga por 15 dias, com uma vitoria incondicional do governo.

IRREDUTIVEL O CHEFE DO GABINETE

Todavia, os semblantes preocupados dos ministros do Partido Republicano Popular refletiam claramente, ao sair dos Campos Eliseos, seu descontentamento com a energica atitude adotada pelo chefe do gabinete contra os grevistas.

Antes da reunião ministerial, os ministros republicanos populares Pierre Henri Tietgen, ministro do Estado, e Paul Bacon, ministro do Trabalho, anunciaram que estavam plenamente de acordo com uma declaração do Executivo de seu Partido no sentido de que se deviam fazer concessões aos grevistas.

A reunião do gabinete foi a

(Conclui na 2.a pag.)

SALVOS OS 2 ESPELEOLOGOS BLOQUEADOS NAS CAVERNAS

Os exploradores permaneceram 36 horas numa profundidade de 730 metros

PARIS, 19 (UP) — Os dois espeleologos que estavam aprisionados na caverna mais profunda da Europa foram trazidos hoje à superficie. Tão logo viram a luz do dia, à entrada da caverna, onde conseguiram chegar com a ajuda de cabos de aço, os dois exploradores desmaiaram. São eles Robert Levi e Norbert Casteret. Outro espeleologo, o dr. André Mairey, esteve aprisionado nas profundidades da caverna durante 36 horas.

Os três exploradores estabeleceram um recorde, porque chegaram a uma profundidade de 730 metros. O recorde anterior, estabelecido por Pierre Chevalier, na caverna alpina de Glaz, era de 685 metros.

ISOLADOS NO FUNDO DA CAVERNA

PARIS, 19 (Ansa) — Os dois ultimos espeleologos, Norbert Casteret e Robert Levi, que permaneciam isolados no fundo da caverna da Pedra de Saint Martin foram trazidos à superficie, sem incidentes, durante a noite. Agora, estão sendo retirados os dois outros membros da expedição que haviam descido um a 80 e o outro a 213 metros de profundidade,

(Conclui na 2.a pag.)

A UNIDADE EUROPEIA

(Do correspondente especial do "CORREIO PAULISTANO" e do "MANCHESTER GUARDIAN")

BERLIM — Os ministros do Exterior dos seis paises pertencentes ao Plano Schumann resolveram, em reunião realizada na cidade de Baden Baden, este mês, que o futuro Parlamento da Europa Ocidental deve ser eleito diretamente pelos cidadãos da Belgica, França, Alemanha Ocidental, Holanda, Italia e Luxemburgo. Anunciaram, igualmente, os ministros que chegaram a uma identica conclusão a respeito da ultima nota sovietica e sobre o resultado da conferencia dos chanceleres em Washington, porem não disseram qual foi essa conclusão.

Decidiram ainda os ministros convocar uma nova reunião para 20 de outubro, na cidade de Haia, enquanto seus delegados se reunirão em Roma, a 22 de setembro. Os delegados, assistidos pelos seus peritos diplomaticos, deverão aprovar novos e detalhados planos para a constituição de um Parlamento e um governo da Europa Ocidental.

Os planos atuais dos ministros do Exterior são, sob um aspecto, mais precisos do que antes da recente reunião. A unica decisão substancial aprovada, no entanto, foi a referente às eleições para o Parlamento Europeu. Este era um dos quatro principais problemas que, segundo um porta-voz do governo alemão, os ministros pretendiam discutir. Foi assim rejeitada a sugestão de que o futuro Parlamento Europeu seja eleito pelos Parlamentos nacionais dos seis paises pertencentes à Comunidade da Europa. Em vez disso, os seus membros representarão, diretamente, as seis nações interessadas.

Os tres problemas que os ministros do Exterior deixaram sem solução se referem às relações entre o futuro governo europeu e seu Parlamento, e entre as duas Camaras do Parlamento e o numero de deputados a serem eleitos pelos cidadãos de cada um dos seis paises. A unica decisão aprovada, segundo o comunicado oficial, foi de que o governo europeu deve ficar sujeito ao controle politico e democratico efetivo do Parlamento Europeu, e que o "Conselho dos Ministros Nacionais" desempenhará um importante papel na nova comunidade.

Após a conferencia, os ministros do Exterior disseram que estavam muito satisfeitos com os resultados alcançados. O sr. Georges Bidault, ministro do Exterior da França, por exemplo, declarou que "foram feitos todos os preparativos para a construção da comunidade politica", e o sr. Taviani, ministro do Comercio Exterior da Italia, afirmou que a opinião publica deve reconhecer a "unanimidade européia" conseguida em Baden Baden.

A opinião alemã a respeito dos resultados da conferencia dos ministros do Exterior está muito dividida. Varia entre a do "Frankfurter Allgemeine Zeitung" e a do professor Erhardt, ministro da Economia. O professor Erhardt declarou que a unidade européia elevará o valor da produção européia em aproximadamente cincoenta por cento. O "Frankfurter Allgmeine Zeitung" disse que as unicas pessoas que consideraram a conferencia importante foram os membros da administração de Baden Baden.

Os sociais-democratas dizem que a conferencia foi apenas uma manobra de propaganda eleitoral em favor do atual governo, mas os cristãos-democratas dizem que se registrou um importante progresso. Acrescentaram os cristãos-democratas que a idéia européia entrou em outra fase de sua historia e que até mesmo os sociais-democratas devem admitir que seria impossivel redigir um projeto de constituição da Europa em apenas um dia e meio. — (APLA).

Plano economico adotado pelo governo da U.R.S.S.

Redução de impostos agricolas para incentivar o aumento da produção de artigos de consumo

LONDRES, 19 (U. P.) — As concessões economicas que anunciou recentemente o primeiro ministro George Malenkov ajudam a revelar o que há atrás da crise sovietica e, embora tais concessões são de consideração para a população russa, significariam pouco desde que chegaram ao Ocidente.

REDUÇÃO DE IMPOSTOS

A principal delas é uma baixa dos impostos agricolas, o que aumentará os lucros dos camponeses que formam parte das granjas coletivas, sendo o começo de uma campanha de tres anos para "produzir uma abundancia de produtos agricolas e de artigos de consumo" para toda a população da União Sovietica.

O enfase que se põe agora nos "artigos de consumo" é algo novo na historia recente do Soviet e não pode ser interpretado como ato subito de benevolencia de parte do Kremlin, que não é dado a semelhantes debilidades. O objetivo principal do governo sovietico e do Partido Comunista continua sendo a expansão das industrias basicas e do poderio militar do país. Por conseguinte, todo desvio para a produção de "artigos de consumo" deve ser considerado necessariamente como um revés da filosofia politica do Kremlin.

INCENTIVO AOS CAMPONESES

Igualmente, a concessão de incentivos aos camponeses em par-

(Conclui na 2.a página).

EM PAN MUN JON

Solicitam os aliados uma reunião com os representantes comunistas

Esperam obter novas garantias de que serão libertados todos os prisioneiros

PAN MUN JON, Coreia, 19 (UP) — Os oficiais aliados solicitaram uma reunião com os delegados comunistas para hoje, às 15 horas (local), a fim de obter deles novas garantias de que serão postos em liberdade "todos" os cativos aliados, inclusive os condenados por supostos delitos cometidos nos campos de concen-

A decisão foi adotada ao mesmo decisão foi adotada ao mesmo tempo em que os comunistas, no decimo quinto dia da troca de cativos, devolviam 456 prisioneiros, o grupo mais numeroso libertado até agora. Desses prisioneiros, 306 são sul-coreanos, 75 norte-americanos e 75 britanicos.

COLUNA CATOLICA

OS SANTOS DO DIA
20 DE AGOSTO

São Bernardo, doutor da Igreja, fundador de celebre mosteiro de Citeaux, na França, pelo que os monges de São Bernardo, ficaram conhecidos, entre nós pelo nome do seu mosteiro — monges de Cister, ou Cistercinense, — ordem religiosa que teve grande repercussão em todo o mundo, pois, que por toda a parte espalhou homens notaveis em todos os ramos de conhecimentos humanos e religiosos modelares.

O prestigio de São Bernardo, o fundador, atraiu para Citeaux legiões de moços da mais alta nobreza da Europa, tornando-se, centro nobilissimo de cultura, tendo sido monumental cidade que bem se poderia dizer ter sido a cidade universitaria catolica do seculo II.

Morreu São Bernardo em 1158, aos sessenta e três anos de idade, cercado de seu prestigio que, ao tempo, se diria universal porquanto foi ele como que o arbitro nas mais delicadas questões de ordem politica e social entre os Estados em que se dividia a Europa aliando-se ao brilho da sua notavel intelectualidade a santidade de sua vida, austera, simples e laboriosa.

Teologo dos mais profundos, não obstante a vida de trabalhos que levava, deixou obras notabilissimas que até hoje são consultadas pelos grandes teologos e pensadores catolicos, pelo que a igreja o proclamou doutor entre os seus doutores maximos. A sua piedade e devoção à Virgem Santissima se derramou em obras magnificas, pelo que os marianos o têm como o seu grande mestre no culto devocional e filial a Maria Santissima. Dele é a celebre oração que todos os devotos da Virgem recitam diariamente com grande fervor, a Memorare, para a entrega confiante de suas suplicas à intercessão da Virgem junto ao trono augusto da Trindade Santissima.

— São, tambem, comemorados nesta data, São Porfirio, padre da Igreja de Roma, martirizado no terceiro século e São Leoncio, tambem padre da Igreja, padroeiro da cidade de Vicenza, na Italiá, onde viveu e morreu no seculo IV.

MISSA PONTIFICAL PELO 150.o ANIVERSARIO DO NASCIMENTO DO DUQUE DE CAXIAS

Em comemoração do 150.o aniversario do nascimento do marechal Luiz Alves de Lima e Silva, — Duque de Caxais — patrono do Exercito nacional, e correspondendo ao convite da 2.a Região Militar, a arquidiocese de São Paulo fará celebrar solene missa pontifical no proximo domingo, dia 23, às 10 horas, na catedral provisoria, igreja de Santa Ifigenia.

Será oficiante d. Paulo Rolim Loureiro, bispo auxiliar do em. sr. cardeal-arcebispo, devendo pregar ao Evangelho mons. dr. José de Castro Neri, conego catedratico do Colendo Cabido Metropolitano.

Esta solenidade contará com a presença dos conegos do Cabido e será abrilhantada pela "Schola Cantorum" do Seminario Central da Imaculada Conceição do Ipiranga.

Uma comissão de conegos receberá, à entrada do referido templo, o exmo. sr. governador do Estado, exmos. generais comandantes da Zona e da Região, exmos. presidentes da Assembléia Legislativa, do Tribunal de Justiça e da Camara Municipal, secretarios de Estado, corpo consular e demais autoridades civis e militares.

CHANCELARIA DO ARCEBISPADO

Expediente da Curia

D. Paulo Rolim Loureiro, bispo auxiliar, assinou os despachos seguintes:

Pleno uso de ordens — Padres Bonifacio Voss, SDS, e Alceu Garcia Prado, da diocese de Ribeirão Preto.

Faculdades missionarias — Vigario da paroquia de Cristo Rei.

Testemunhal para casamento — Srs. Michele Spina, Joseph Borsos, Luiz Teodoro Alves, Sebastião Batista de Lima, Benedito Xavier Ferreira, Antonio Augusto Carreiro e Arcenio Blanco Fernandes.

PAROQUIA DO SENHOR BOM JESUS DO BRAZ

Com extraordinario brilho encerrou-se nessa paroquia no dia 9 do corrente a tradicional novena em louvor do Senhor Bom Jesus, excelso padroeiro dessa matriz. Domingo ultimo houve às 10 horas solene missa cantada. Às 17 horas, imponente procissão percorreu as principais ruas do bairro do Braz, tendo abrilhantado uma corporação da Banda Musical da Força Publica do Estado, precedida de um corpo de clarins. Tambem prestaram colaboração alguns guardas civis da D.S.T.

HOMENAGEM AO REVMO CONEGO JESUINO SANTILLI

No dia 15 do corrente (festa da gloriosa Assunção de Nossa Senhora) foi prestada significativa homenagem pelo transcurso do 20.o aniversario de sua ordenação sacerdotal e de sua primeira missa. Às 20,30 horas no salão de festas da C. M. Braz, totalmente repleto o presidente da C. M. Braz, sr. Antonio Gonzalez, declarando aberta a reunião festiva, passou a palavra ao revmo. pe. Vicente Pedroso que falou sobre a gloriosa data da Assunção de N. Senhora coincidindo com a ordenação do estimado paroco da matriz do Braz.

PLANO ECONOMICO

(Conclusão da 1.a página).

ticular, é contrario ao espirito do programa do Partido que foi aprovado pelo XIX Congresso, que teve lugar em outubro do ano passado. Daí pensar-se que não se trata nada mais nada menos que medidas de urgencia, impostas pelas necessidades do momento e que têm por objetivo grangear as simpatias da população.

DESCONTENTAMENTO NO EXERCITO SOVIETICO

Os proprios motins que ocorreram em junho na Alemanha devem haver influido no Kremlin para mudar de atitude com respeito ao povo sovietico, que vem sendo explorado ha tanto tempo. Foi o Exercito sovietico que sufocou aqueles levantes e é logico pensar que a oficialidade se deu conta do perigo que uma situação semelhante representaria para a Russia, pois sabe-se que existe o descontentamento nas fileiras do proprio Exercito sovietico.

OS PRIVILEGIADOS

E' por isso que a nova lei de concessões aprovada pelo Soviet Supremo contem privilegios especiais para os soldados, a oficialidade e seus familiares. Outro grupo que tambem recebeu um tratamento favoravel é o dos "intelectuais" das regiões rurais, tais como os mestres, doutores, engenheiros, agronomos, etc.

Tudo isso tende a confirmar a influencia que o Exercito está exercendo na vida politica do país, desde a queda do ministro Lavrent Beria.

Num artigo que aparentou ha pouco no "Kommunist", orgão do Comité Central, indica-se claramente que membros eminentes do Exercito tornarão a fazer parte das juntas provinciais do Partido Comunista e que se reduzirão as faculdades dos presentes secretarios locais.

Anteriormente, o Exercito tinha suas proprias organizações politicas, diferentes das do Partido Comunista, mas se vê que agora participará ativamente no Partido. Desde já, as novas concessões têm tambem por objetivo buscar uma solução para o problema que causa mais dificuldades às autoridades sovieticas: o da produção agricola. E assim, ao executar os especialistas das zonas rurais do pagamento de impostos, o governo cria um incentivo para que aqueles possam melhorar a produção e ajudar o desenvolvimento da agricultura e da pecuaria, atividade esta ultima que, segundo o proprio Malenkov, se encontra em situação critica. — W. A. Ryser, correspondente da "United Press".

Irredutivel o chefe do gabinete

(Conclusão da 1.a página)

primeira de carater plenario celebrada desde que Laniel anunciou os decretos de economias nos ultimos dezessete anos. Todavia, o gabinete levou em consideração as reservas dos republicanos populares. Anunciou-se que o governo havia decidido examinar as queixas que pareçam legitimas.

PEDIDO DIRIGIDO AO PRESIDENTE DO CONSELHO

PARIS, 19 (UP) — Os dirigentes socialistas pediram hoje ao presidente do Conselho de Ministros, Joseph Laniel, que faça um esforço a mais para chegar a uma acordo pacifico com os grevistas, antes de aplicar as severas medidas com que os ameaçou.

Os socialistas, cujo partido domina o Parlamento, embora não esteja representado no governo, declararam que, se o governo adotar medidas repressivas, os trabalhadores em greve poderão unir-se aos comunistas. O MRP (Movimento Republicano Popular), que é um partido catolico, aprovou a petição que os socialistas dirigiram ao primeiro ministro Laniel.

S. A. EMPRESA DO "CORREIO PAULISTANO"

PRESIDENTE:
JOSE' V. ALVARES RUBIÃO
VICE-PRESIDENTE:
JOSE' S. JULIANELLI
TESOUREIRO:
JOAQUIM PACHECO CYRILLO
SECRETARIO:
ALBERTO PRADO GUIMARAES
DIRETORES:
CANDIDO MOTTA FILHO
AMADEU MENDES
ALVARO GOMES DA ROCHA AZEVEDO FILHO
SUPERINTENDENTE:
CARIO MOURÃO PERALVA

—//—

VENDA AVULSA:

Numero do dia ..	Cr$ 1,00
Aos domingos	Cr 1,50
Atrasados de dias comuns	Cr$ 2,00
De edições de domingos ..	Cr$ 3,00

ASSINATURAS

Ano	Cr$ 240,00
Semestre	Cr$ 130,00
Trimestre	Cr$ 80,00

ENDEREÇOS TELEFONICOS

Superintendencia .	36-3169
Redator-chefe .. .	36-5282
Redação	36-4957
Publicidade ...	36-4959
Contabilidade	36-3167
Assinaturas e venda avulsa	36-3167
Esportes das 20 às 2 horas)	36-4957
Oficinas	36-4796
Oficinas — Impressão (das 2 às 8 horas)	36-4957
Laboratorio fotografico	35-1646

AOS LEITORES E ASSINANTES

Solicitamos aos nossos leitores assinantes nos comuniquem sempre qualquer irregularidade no recebimento ou entrega do jornal, pelo aparelho 36-3167.

AOS AGENTES E AO PUBLICO

Aos nossos prezados agentes e ao publico em geral pedimos que as remessas do numerario sejam feitas em nome da S. A. Empresa do CORREIO PAULISTANO

SUCURSAIS

RIO DE JANEIRO — Rua Mexico, 164 — 9.o andar — Telefone 42-4887 e 42-7664 — SANTOS — Rua General Camara, 99 — sala 6 — Tel. 2-8870. — CAMPINAS — Largo do Rosario, 1067 — 2.o andar.

CURITIBA — Rua Barão do Rio Branco, 127 — 1.o andar.

NECROLOGIA

Faleceram ontem nesta capital:

SRA. MARIA GUIMARÃES MENNA BARRETO, casada com o sr. Elmo Menna Barreto, 1.o tte. do Exercito. Era filha do sr. Aprigio Guimarães e da sra. Leunides de Padua Guimarães, e deixa uma filha menor, Maria da Graça. Deixa ainda um irmão, cap. Julio de Padua Guimarães.

O enterro realizou-se ontem, no cemiterio São Paulo.

ANTONIO BINDI, com 70 anos de idade, casado com a sra. Josefina Bindi. Deixa os filhos: Francisco, casado com a sra. Teresa Barbosa Bindi; Humberto, casado com a sra. Francisca Ortega Bindi; Antonieta, casada com o sr. Bruno de Graziviks; Lidia, Severino, Ulisses e Iolanda.

O enterro realiza-se hoje, às 9 horas, saindo o feretro da rua Dr. Miranda Azevedo, 1.020, para o cemiterio do Araçá.

SRA. MARIA MANZO, com 52 naos de idade, viuva do sr. Antonio Manzo. Deixa os filhos: Maria Carmen, casada com o sr. Anselmo Giorgio; Saverio e Zenaide.

O enterro realizou-se ontem, no cemiterio do Araçá.

OLIVO CATELLI, com 77 anos de idade, viuvo da sra. Julia Catelli. Deixa os filhos: Renato, casado com a sra. Joana Marchesini Catelli; Alfredo, casado com a sra. Otilia da Cunha Catelli; Mario casado com a sra. Ivone Mungal Catelli; Guido, casado com a sra. Nuncia Sanicandro Catelli; Teresa, casada com o sr. Carlos Codato Catelli; Renata, casada com o sr. Stefano Franceschini; Marina, Iria, Armando. Deixa tambem as irmãs: Emilia e Bruna.

O enterro realizou-se no cemiterio de Vila Mariana.

AMERICO FRANCISCO, com 61 anos de idade, viuvo da sra. Francisca Valdez. Deixa os filhos: Madalena, casada com o sr. Pompeo Augusto; Alzira, casada com o sr. Paulo, Angelica, casada com o sr. Armando Fernandes; Alfredo, casado com a sra. Luzia Francisco, e Armando.

O enterro realizou-se ontem, no cemiterio do Araçá.

SRA. NOEMI OLIVEIRA DE BARROS, filha do cel. Justiniano Whitacker de Oliveira e da sra. Candida Lacerda de Oliveira, já falecidos, sendo casada com o sr. José Oliveira de Barros, de cujo consorcio deixa os filhos: Pablo, casado com a sra. Irene Garcia O. de Barros; Silvio, casado com a sra. Silvia Guerra Oliveira de Barros; Gilberto, sacerdote salesiano; Seli, casada com o sr. Renato Santoro, e José, casado com a sra. Dinah O. de Barros. Eram seus irmãos: Dulce, Justiniano e Ciro, já falecidos; Ernani, Plinio, Leonor, Carmem e Bento.

O enterro realiza-se hoje, às 10 horas, saindo o feretro da Igreja São José do Jardim Europa, para o cemiterio da Consolação.

SRA. ERMINDA BORBA ATUY, com 65 anos de idade, casada com o sr. João Pedro Atuy. Deixa os filhos: Maria, casada com o sr. Adib Bechára; Lucinda, casada com o sr. Manuel Albuquerque; Leontina, viuva; Maria Aparecida, casada com o sr. Alberto De Lucca; Edite, casada com o sr. Americo Angelico Mareto; Benedito e João.

O enterro realiza-se hoje, às 9 horas, saindo o feretro da rua Amador Bueno, 225, para o cemiterio de Santo Amaro.

SRA. ALZIRA CORREIA DA SILVA, com 42 anos de idade, casada com o sr. Antonio Pereira da Silva. Deixa filhos.

O enterro realiza-se hoje, às 14 horas, saindo o feretro da rua Mesquita, 267, para o cemiterio de Vila Mariana.

SRA. EMILIA MARCONI, com 57 anos de idade, casada com o sr. Primo Marconi. Deixa os filhos: Augusto, casado com a sra. Lourdes Marconi; Iolanda, casada com o sr. Nicolau Siripieri; Osvaldo, casado com a sra. Marleni Marconi; Paulo, casado com a sra. Angelina Marconi; Joana, casada com o sr. Pedro Livolsi; Romeu e Guilherme.

O enterro realizou-se no cemiterio do Araçá.

BENEDITO RODRIGUES VIANA, com 59 anos de idade, casado com a sr. Isabel Rodrigues Viana. Deixa os filhos: Ordalina, casada com o dr. Aldo Humberto Rizzi; Odete, casada com o dr. João Miguel Lanand; Ondina, casada com o sr. Nataniel Townsend; Benedito, casado com a sra. Cintra Rodrigues Viana, e Ordalia.

O enterro realiza-se hoje, às 16 horas, saindo o feretro da rua Padre João Manuel, 382, para o cemiterio da Consolação. A familia pede não sejam enviadas flores ou coroas.

FRANCISCO BARONE, com 73 anos de idade, casado em primeiras nupcias com a sra. Rosina Leonetti Barone, em segundas nupcias com a sra. Miquelina Barone. Deixa do primeiro matrimonio os filhos: Nicolino Antonio, casado com a sra. Celeste Guimarães Barone; Pedro Orlando, casado com a sra. Angelina Barone; Iolanda, casada com o sr. Francisco Amaro, e Leonor, casada com o sr. Alvaro Leão Bonecker.

O enterro realiza-se hoje, às 10 horas, saindo o feretro da av. Aclimação, 39, para o cemiterio do Araçá.

SRA. LUCINDA AUGUSTA FERREIRA, com 77 anos de idade, filha do sr. José Joaquim Ferreira e da sra. Guilhermina de Jesus Ferreira.

O enterro realiza-se hoje, às 13 horas, saindo o feretro da Beneficencia Portuguesa para o cemiterio São Paulo.

SRA. GUILHERMINA DE OLIVEIRA, com 63 anos de idade, filha do sr. José Gomes de Oliveira e da sra. Belarmina Teresa de Oliveira.

O enterro realiza-se hoje, às 17 horas, saindo o feretro da rua Cerro Corá, 1.850, para o cemiterio da Lapa.

SRA. TRINDADE RODRIGUES, com 72 anos de idade, viuva do sr. Antonio Garcia. Deixa os filhos: José, casado com a sra. Isabel Torregrossa Garcia; Conceição, casada com o sr. Clementino Lanque; Agostinho, casado com a sra. Maria Cardoso Garcia; João, casado com a sra. Elisa Sanete Garcia; Trindade, casada com o sr. Cristevam Galhardo; Luiz e Antonio.

O enterro realizou-se no cemiterio da Lapa.

SRA. EMILIA MATTEO PADULA, com 66 anos de idade, casada com o sr. Domingos Padula. Deixa os filhos: dr. Americo Antonio, casado com a sra. Lavinia Ferraz Scheibel Padula; dr. Antonio Nicola, casado com a sra. Edenita Paracampo Padula; dr. Valdomiro, casado com a sra. Luiza Pagliuca Padula; Maria Vitoria e Rosa.

O feretro sairá, hoje, às 14 horas, da rua Maestro Elias Lobo, 936, para o cemiterio da Consolação. Pede-se não enviar coroas ou flores.

PADRE JOAQUIM ROCHA, S. J., com a idade de 69 anos, membro da Comunidade do Colegio São Luiz. Nasceu em Corrego D'Anta, Estado de Minas Gerais, a 21 de dezembro de 1883, filho do sr. Francisco de Assis Pereira Rocha e da sra. Aurora Augusta da Rocha. Seminarista, ingressou aos 29 de junho de 1904 no Noviciado da Companhia de Jesus, na cidade de Campanha. Exerceu o magisterio nos Colegios São Luiz de Itu, Santo Inacio, do Rio de Janeiro e Anchieta de Nova-Friburgo. Estudou filosofia em Roma e teologia na Inglaterra. Ordenou-se sacerdote a 24 de agosto de 1920. Pertenceu à redação da revista "Mensageiro do Coração de Jesus". Foi paroco de Anchieta, no Estado do Espirito Santo. Os ultimos quinze anos de vida, passou-os no Colegio São Luiz, como diretor espiritual.

O enterro realiza-se hoje, às 16 horas, saindo o feretro da capela de São Luiz, à avenida Paulista, para o cemiterio do Santissimo Sacramento.

..Faleceram anteontem nesta capital:

SRA. NATALINA DE GENARO, com 45 anos de idade, filha do sr. Caetano de Genaro e da sra. Gracia Murano, já falecidos. Deixa os irmãos: Antonio, casado com a sra. Pascoalina Villa Franca; Francisco, casado com a sra. Vitoria de Genaro; Vicente, casado com a sra. Isabel Ressafa de Genaro; Salvador, casado com a sra. Celeste de Genaro; Madalena, casada com o sr. Antonio Rizzo; Adelaide, casada com o sr. José Bertullini; Aida, casada com o sr. Domingos Villa Franca; Florinda, casada com o sr. Eugenio Canalongo, e Adelina.

O enterro realizou-se no cemiterio do Araçá.

JOSÉ MOSSA, com 83 anos de idade, viuvo da sra. Filomena Frate Mossa. Deixa os filhos: Josefina Antonieta, Maria, Olga Brasilina e Aristoteles.

O enterro realizou-se no cemiterio do Braz.

DEPOSTO O PRIMEIRO MINISTRO

(Conclusão da 1.a pag.)

prender a Mossadegh, no dia 14 de agosto.

Depois de tal fracasso, Zahedi refugiou-se nas montanhas do Kurdish-Bakhtiar, a 500 quilometros ao sul de Teerã, onde o pai da rainha Soraya era chefe de Tribu.

As forças do governo militar de Mossadegh anunciaram o premio de 100.000 rials (cerca de 3.000 dolares) pela cabeça de Zahedi, depois do golpe que este desfechou.

TEERÃ, 19 (U.P.) — As forças do exercito iraniano assaltaram esta noite, depois de sangrento sitio, a residencia do deposto primeiro ministro Mohammed Mossadegh, porem este logrou fugir através das casas vizinhas.

O guarda-costas de Mossadegh foi morto quando as tropas conseguiram penetrar na residencia do ex-primeiro ministro.

AS ULTIMAS DECLARAÇÕES DO "XÁ"

ROMA, 19 (U.P.) — O "xá" do Irã, Mohammed Reza Pahlevi, disse, esta noite, que regressará a sua patria tão logo a calma seja restabelecida, mas que deixará na Europa sua esposa, a imperatriz Soraya. Referindo-se à imperatriz, o monarca manifestou: "Ela queria me acompanhar, mas não desejo que o faça. Aquilo não estará bom para ela".

Falando com os jornalistas, Reza declarou que ainda não tem um plano definitivo para regressar a Teerã, mas o piloto pessoal do "xá" vaticinou que partirão, amanhã, num avião alugado, rumo a Bagdá, onde tomarão o avião particular do monarca, deixado ali quando este veio a Roma. O "xá" havia chegado em seu avião à capital do Iraque, domingo, ao fugir de seu país em consequencia do sufocado golpe para derrubar o primeiro ministro Mohammed Mossadegh, que venceu aquele movimento, mas que não pôde evitar a ocorrencia sangrenta de hoje.

Acredita-se que a rainha Soraya ficará aqui ou irá à Suiça, até que a situação no Irã permita seu regresso.

O dia de hoje foi exaustivo, mas de triunfo para o jovem monarca, que está a ponto de terminar um dos mais breves "exilios" regios da historia. O nervosismo no interior do hotel onde se hospeda o casal real é identico ao que se observa fora, nas imediações do mesmo. Desde às primeiras horas, uma multidão de curiosos observava o vai-vem dos jornalistas e de outras pessoas. A policia mantem vigilancia ali, mas não há motivos para inquietação, pois a multidão dá mostras de simpatia ao "xá". Entre os curiosos existem muitos turistas norte-americanos.

HOSPITALIZADO

YANECK, Nova Jersey, 19 (U. P.) — Narosllah Saifour Fatemi, conselhero da delegação irariana junto às Nações Unidas, sofreu hoje um ataque cardiaco ao saber das noticias de que o seu irmão, o ministro das Relações Exteriores do Irã, Nussein Fatemi, havia sido esquartejado durante o sangrento motim que derrubou o governo de Mohammed Mossadegh.

Narollah foi conduzido de ambulancia ao Hospital Holy Name, desta cidade. Nassolah é tambem lente catedratico de linguas e literatura orientais na Universidade de Princeton.

REPRESALIAS DOS ADEPTOS DO XÁ'

TEERÃ, 19 (U. P.) — Informou-se que o mais vigoroso defensor de Mossadegh, o tenente-coronel Ahmed Montaz, dirigiu o fogo de um tanque, na defesa da residencia do primeiro ministro, até que esgotou suas munições. Segundo testemunhas do episodio, a multidão retirou à força Montaz do tanque e o abateu no mesmo lugar.

..Anteriormente, havia-se informado que o ministro das Relações Exteriores, sr. Hussein Fatemi, havia sido "esquartejado" nos primeiros incidentes.

Um comunicado dos revolucionarios triunfantes disse que um "grande numero" de politicos pertencentes à "camarilha de Mossadegh" havia sido detido. Acrescentou que muitos outros seriam presos e levados à Justiça, por se rebelar contra o Xá e violar a Constituição. Afirmou-se ainda no comunicado que a situação estava já inteiramente controlada pelos revolucionarios.

MOSCOU COMO SEMPRE ATACA OS EE. UU.

MOSCOU, 19 (U. P.) — O diario "Pravda", orgão do Partido Comunista, acusa hoje os Estados Unidos de terem dirigido o malogrado golpe de Estado contra o primeiro ministro do Irã, Mohammed Mossadegh.

Acrescenta que a tentativa que fizeram os guardas do "Xá" Reza Pahlevi de se apoderar do governo "foi dirigido pelas forças agressivas norte-americanas e certos dirigentes politicos do Irã que atuam de agentes das potencias estrangeiras".

O "Pravda" declara que ha muito tempo os monopolios norte-americanos realizaram toda classe de esforços para arrancar do Irã seus competidores britanicos, para o que favoreceram ao governo do Irã, prometendo ajuda contra a Companhia Petrolifera Anglo-Iraniana. "Agora, o Congresso — prossegue o "Pravda" — destina fundos que sobem a centenas de milhares de dolares para ajudar os elementos subversivos".

Afirma ainda o jornal moscovita que, alarmados pelo incremento das idéias nacionalistas no Irã, os dirigentes dos monopolios norte-americanos, querem chegar a todo transe a um acordo com os britanicos, a fim de sufocar a luta que iniciou o povo iraniano para lograr a independencia nacional.

A ATIVIDADE DOS COMUNISTAS

TEERÃ, 19 (U. P.) — Grupos comunistas que exigiam aos gritos uma "Republica Democratica Popular", sustentaram choques com as tropas do governo nacionalista do primeiro-ministro Mohammed Mossadegh.

Os comunistas, que haviam apoiado o presidente do Conselho de Ministros quando este sufocou um golpe de Estado atribuido ao xá Reza Pahlevi, repentinamente mudaram de tatica e invadiram varios Comités ou clubes nacionalistas desta capital, onde agrediram pessoas do referido partido e quebraram moveis.

Foi necessario chamar as tropas para restabelecerem a ordem, e pelo menos três pessoas resultaram feridas em choques de rua.

As tropas e a policia utilizaram bombas de gases lacrimogenios e as culatras de seus fuzis para dominar os comunistas, varios dos quais foram presos.

Segundo informações chegadas a Teerã, tambem houve incidentes com os comunistas na zona do Mar Caspio.

As manifestações comunistas em favor de uma "Republica Democratica Popular" — como as da China e demais satelites da União Soviética — se verificaram pouco depois de anunciar-se que o Irã e a Russia haviam chegado a um acordo para assinar um novo convenio comercial mais amplo que o anterior.

Fez a Policia frustrar um plano

(Conclusão da ultima página).

movel, confirmou que sabado estará aqui com o carro pronto para seguir, pois eu somente iria em ultimo caso, pois sou muito conhecido e sou inimigo do dono da casa. Compreendeu? Isso, é que temos de fazer esse sacrificio de recolher o F. nesse negocio, pois de qualquer forma ele vai saber, nesse caso tambem é preferivel que tambem esteja envolvido, para evitar que possa falar. Nestas condições, mando o dinheiro para as passagens, nossos amigos devem vir sabado e será preferivel que não se hospedem em hotel. Chegando sabado pelo primeiro avião, mais ou menos 9 ou 10 horas, já é tarde, viajem para o interior e voltem ao amanhecer, e já vão diretamente para o aeroporto. Diga aos nossos amigos que temos de agir com segredo, rapidez e firmeza, o lugar da operação é o mais apropriado possivel, talvez eu vá para orientar, se for preciso, isso combinamos aqui.

Eles que venham pelo ultimo avião da Real (sabado). Mando mais tres mil cruzeiros se eles estiverem desprevenidos. Comprem passagem de vinda. A ida compram no aeroporto até São Paulo, cela convem trocar de companhia ou viajar por terra. Todo o cuidado é pouco; isso eles sabem, como melhor fazer. Quanto a ferramenta não sei o que vão precisar. Precisam ir prevenidos para não perderem a viagem, outra oportunidade igual nunca teremos. Não atendi antes, por estar meio no ar, pois não sabia falar com F., não tinha carro, não tinha confirmação do interior. Somente hoje que consegui deixar mais ou menos claro.

Escreva alguma coisa reservada para eles me darem o resto conversaremos mais tarde. Lê e rasgue, um grande abraço a você e amigos. Estou escrevendo a 60 por hora para aproveitar o portador se Deus quiser levaremos gaita para você.

Escrita dia 13 e entregue no campo".

PRESOS

Contando com a cooperação da Real Transportes Aereos, o titular da Delegacia de Falsificações determinou a ida de investigadores para a capital da Republica, Curitiba, Londrina e outras cidades. Agindo com rapidez e eficiencia, conseguiram os investigadores Getulio Prado e João Teixeira localizar e prender no Rio de Janeiro, a autora do plano de assalto e os dois assaltantes ingleses. Imediatamente os tres foram removidos para esta capital. Quase na mesma ocasião, em Curitiba, os investigadores Antonio Garcez e Osvaldo Marino, prendiam Candido Maio e Muliterno Ferreira. Na tarde de ontem, todos foram ouvidos pelo delegado Morais Novais, confessando a sua participação no plano engendrado por Mariane Sokolow.

Depois de ouvidos foram recolhidos ao xadrez, devendo ser feito o processo de expulsão contra Mariane e os dois ingleses e processo comum contra os cinco.

Procuram as Nações Unidas

(Conclusão da 1.a pag.)

continuam os conflitos em outros pontos do Oriente.

O sr. Maurice Schumann falou sem rodeios, expressando que o problema da Indochina deverá ser considerado parte integrante do padrão geral de paz do Extremo Oriente.

"A Coreia — declarou — não está isolada do mundo; a paz é indivisivel. E' dificil conceber uma paz verdadeira no Extremo Oriente, quando a guerra continua fazendo estragos em outras partes da Asia".

No mesmo sentido, expressou-se o delegado britanico, sr Selwyn Lloyd, declarando que o armisticio da Coreia deve ser considerado como novo começo não só para o citado país, mas tambem para o Extremo Oriente em geral.

A Australia e a Nova Zelandia expuseram argumentos semelhantes para pedir que a conferencia se ocupe dos diferentes problemas do Extremo Oriente, em vez de circunscreve-la à unificação da Coreia.

Os Estados Unidos, contudo, não deram mostra de estar dispostos a ceder em seu criterio; mas o debate apenas começa e à medida que o bloco árabe e o asiatico façam sentir sua influencia, haverá lugar, sem duvida, a concessões mutuas.

Associações Culturais e Cientificas

SOCIEDADE PAULISTA DE HISTORIA DA MEDICINA — Hoje, às 20,30 horas, no Instituto Oscar Freire da Faculdade de Medicina, à rua Teodoro Sampaio, 115, reune-se esta sociedade em assembléia geral, 1.a convocação, para eleger sua nova diretoria e, a seguir, em sessão ordinaria, discorrendo o prof. Ulisses Paranhos sobre Luiz do Rego e Vieira de Melo.

"CORREIO" AEREO

S. PAULO LIGADA A NOVA YORK POR SUPER CLIPPER - 6 DA P. A. A.

DADOS TECNICOS DO POSSANTE E LUXUOSO AVIÃO DA PAN AMERICAN WORLD AIRWAYS — A RAPIDA CERIMONIA DE ONTEM EM CONGONHAS

A capital de São Paulo está, desde ontem, ligada a Nova York pelo mais rapido, mais moderno e mais luxuoso avião do tipo convencional utilizado atualmente em qualquer aerovia mundial. O Clipper Super-6 chegou ao aeroporto de Congonhas às 13,30 horas, efetivando o novo serviço da Pan American World Airways entre Nova York e São Paulo.

Cumpre, destarte, a PAA mais uma etapa em seu programa de melhoramento de seus serviços entre as Americas. Os passageiros de São Paulo estarão agora distanciados de Nova York unicamente por 20 horas e 10 minutos de vôo, viajando nos Clippers Super-6.

Pelas modificações introduzidas nos serviços latino-americanos da PAA, e que se tornaram efetivas desde ontem, dois horarios semanais do padrão luxo estão ao alcance dos passageiros de São Paulo. Partirão os Super-6 do aeroporto de Congonhas às quartas-feiras e aos domingos, às 20,55, chegando ao Rio às 22,00, para prosseguir viagem às 23,00 rumo a Caracas em vôo direto. Escalarão, depois, em San Juan, para chegar a Nova York às 19,55 dos dias imediatos. Às sextas-feiras, o Clipper Super-6 será da categoria "turista", saindo de Congonhas às 19,15, escalando no Rio, em Belém do Pará, Port-of-Spain, San Juan, alcançando Nova Yorv aos sabados às 19,05.

Rumo sul, os Clippers Super-6 do padrão luxo deixarão Nova York às terças e sextas, às 10,30, chegando a São Paulo às quartas-feiras e aos sabados, às 11,00. Prosseguirão para o Rio da Prata, saindo de Congonhas ao meio-dia, escalando em Porto Alegre e Montevideu, e alcançando Buenos Aires às 18,30. O serviço "turista" sairá de Nova York às quartas-feiras às 10,30, escalando em San Juan, Port-of-Spain, Belém e Rio de Janeiro, chegando a São Paulo às quintas-feiras, às 12,15, continuando para Porto Alegre, Montevideu e Buenos Aires.

Por outro lado, continuará sem alteração a viagem "fita azul", que a PAA mantém entre Nova York e Buenos Aires, via Rio de Janeiro. Essas viagens tri-semanais escalam apenas em Port-of-Spain e Montevideu.

À chegada ontem do primeiro Clipper Super-6 a São Paulo estavam no aeroporto de Congonhas: sr. Celso Amaral, representante do secretario da Viação e Obras Publicas; general Floriano Peixoto Keller, chefe do Escalão Territorial da 2.a Região Militar; engenheiro Gastão Mota, presidente do Conselho Estadual de Aeronautico Civil; coronel Jorge Marques de Azevedo, diretor do Aeroporto de Congonhas; sr. José Conrado Veiga, chefe da Estação Aduanéira de Congonhas; sr. Alexandre Hornstein, presidente do Conselho de Hospitalidade e Turismo da Federação do Comercio; personalidades e representantes da imprensa, da televisão e do radio.

Do Rio de Janeiro vieram os srs. Hilbert W. Peterson e Jack Clark, respectivamente gerente de Trafego e Vendas e representante de Imprensa e Relações Publicas no Brasil da Pan American World Airways.

Às 14,30, o Super-6 deixou o aeroporto de Congonhas, rumando para Porto Alegre, Montevideu e Buenos Aires.

São as seguintes as carateristicas do ultra moderno Clipper Super-6, da Pan American World Airways: velocidade maxima, 576 kph; velocidade de cruzeiro, 520 kph; asa, 35,81 m.; fuselagem, 32,18 m.; altura, 8,74 m.; capacidade de passageiros, 56 ou 81; tripulação, 5 ou 6; peso bruto, 48.636 kgs.; capacidade de combustivel, 20.918 litros; raio de ação, 8.384 vms.; teto (média), 6.858 m.; motores, 4 Pratt & Whitney R-2800-CB-17; potencia (decolagem), 2.500 cada motor; helices, Hamilton Standard hidromaticas, empenaveis, de 3 pás.

O Clipper Super 6, quadrimotor, no Aeroporto de Congonhas, que ontem passou ao serviço da P.A.A., ligando nossa capital a Nova York

EXPLODIU A BOMBA DE HIDROGENIO DA RUSSIA

"Como resultado da explosão — acrescenta o comunicado — iniciou-se uma reação termonuclear de grande potencia. A experiencia demonstrou que o poder da bomba de hidrogenio é muitas vezes superior ao das bombas atomicas".

O QUE DIZ O COMUNICADO OFICIAL

O comunicado oficial diz: "Ha poucos dias, na União Soviética, fez-se detonar com fins experimentais um dos tipos de bomba de hidrogenio".

* * *

MOSCOU, 20 (U. P.) — Urgente — O governo soviético anunciou que fez explodir uma bomba de hidrogenio.

CONFIRMADO

WASHINGTON, 19 (U. P.) — A Comissão de Energia Atomica dos Estados Unidos confirmou esta noite o anuncio feito em Moscou no sentido de que a União Soviética fez detonar uma bomba de hidrogenio.

TERRA E' SEMPRE TERRA

(Conclusão da ultima pag.)

matografica. Aproveito o ensejo para felicitar meus companheiros de laurea".

CHICK FOWLE FICOU MUITO SATISFEITO

Chick Fowle foi premiado como diretor de fotografia pela alta qualidade se sua iluminação na realização de "Angela" e "Terra é Sempre Terra". Chick Fowle é inglês, tendo vindo da Europa logo após a fundação da Vera Cruz, na qual seu ultimo trabalho foi como diretor de fotografia de "O Cangaceiro". Como Haffenrichter, o nome de Fowle é verbete obrigatorio em todos os manuais e filmografias europeias.

— Evidentemente — diznos Chick Fowle — "a obtenção do premio enche-me de satisfação. Considero o Brasil como minha segunda patria, e ao seu cinema tenho devotado todas as minhas forças nestes ultimos anos".

"TERRA E' SEMPRE TERRA" E' UMA MINA DE PREMIOS

Quanto às atrizes premiadas, ouvimos inicialmente Marisa Prado, estrela de varios filmes da Vera Cruz. Marisa estreou diretamente em "Terra é Sempre Terra", e o interessante é que com seu trabalho naquela pelicula ela conquistou numerosos premios aos quais se vem juntar agora o "Governador do Estado". Marisa acaba de filmar uma comedia, estreando no genero ao lado de Mazzaroppi. O filme tem o titulo de "Candinho".

Muito satisfeita com o premio que lhe coube, Marisa Prado declara:

— "Terra é Sempre Terra" sempre me dá premios. Confesso que já não contava com outros, mas agora me convenci de que essa mina ainda não se esgotou. Estou muito contente e entusiasmada, pois, afinal, nós, profissionais do cinema, sentimos que não é somente o povo brasileiro que aplaude os filmes nacionais mas tambem o proprio governo, que o prestigia e o assiste com os meios capazes de transformá-lo numa fonte de rendas não só financeiras, mas tambem culturais. Nesse sentido, os premios que tenho recebido são tambem consagração devotada ao nosso cinema. E' por isso que a minha satisfação vai alem da simples alegria pessoal" — conclui Marisa Prado.

APLAUSOS A' INICIATIVA GOVERNAMENTAL

Luciano Salce, premiado como o melhor ator coadjuvante pela sua atuação em "Angela", é um dos diretores do Teatro Brasileiro de Comedia.

O seu primeiro trabalho na Vera Cruz foi justamente como ator em "Angela". Ultimamente, ele ingressou no quadro de diretores de cinema, estreando com "Uma Pulga na Balança". No momento, dirige "Floradas na Serra", baseado no romance homonimo de Diná Silveira de Queiroz. Em Campos do Jordão onde se encontra, declarou-nos Salce, pelo telefone:

— Confesso que fiquei surpreendido com o premio, pois minha atuação como ator de cinema foi praticamente casual, uma vez que minha preocupação em cinema situa-me atrás da camara. O que desejo, entretanto, declarar, é que fiquei orgulhoso de ter tido um desempenho julgado premiavel. Aproveito a portunidade para aplaudir a iniciativa governamental, instituindo premios que agirão como estimulo para uma definitiva consolidação economica e artistica do cinema brasileiro. Noto que a Vera Cruz, fruto da inteligencia e do arrojo de um grupo comandado por Franco Zampari, obteve quase a unanimidade dos laureas distribuidas. A primeira distribuição do Premio "Governador do Estado" valeu como consagração dos esforços empenhados pela Vera Cruz para realizar em São Paulo, em plano industrial, o que antes era sonho de muitos e que hoje é uma realidade, com o cunho de um verdadeiro patrimonio nacional.

RUTH DE SOUSA ESTA' ORGULHOSA

Ruth de Sousa, atriz premiada pelo seu trabalho de coadjuvante em "Angela", teve seu primeiro trabalho na Vera Cruz exatamente representando esse papel, que agora lhe valeu um premio. Disse-nos Ruth de Sousa, abordada pelo reporter:

— Não desanimarei. Depois de muita luta, vejo agora o meu trabalho reconhecido alem do que esperava. A Vera Cruz proporcionou a nós, os premiados, uma vitoria do cinema paulista, no qual me integrei desde o surgimento da Vera Cruz. Estou orgulhosa pela distinção recebida e tenho fé de que no futuro terei oportunidade de dar o maximo de contribuição ao cinema brasileiro, e, sem falsa modestia, espero cada vez tornar maior, porque toda a nossa vida está voltada para o cinema, de par com o teatro.

FILME E' TRABALHO DE EQUIPE

O cenografo Pierino Massenzi, premiado pela decoração e cenarios de "Angela", disse ao nosso reporter:

— O premio de cenografia vem demonstrar que a comissão julgadora tem noção elevada de que um filme é obra de uma equipe, dentro da qual sobreleva o papel do responsavel pelo "decor".

DECLARAÇÕES DO SR FRANCO ZAMPARI

Momentos antes de embarcar para o Rio, o sr. Franco Zampari atendeu ao reporter e disse o seguinte:

— A conquista dos premios por tantos elementos da Vera Cruz demonstra que a orientação da companhia tem sido apreciada devidamente. A instituição do premio pelo sr. governador Lucas Nogueira Garcez assinala a sua administração como um marco nesta fase de industrialização do cinema brasileiro, em consonancia com o apoio dos responsaveis pela administração.

Severa fiscalização

(Conclusão da ultima página).

minhará o acusado ao plantão desta D.S.T. para a sua rigorosa punição, de acordo com o Codigo e o Regulamento Geral de Transito.

VII — Revogam-se as disposições em contrario, entrando esta Portaria em vigor na data da sua publicação".

SALVOS OS 2 ESPELEOLOGOS

(Conclusão da 1.a página).

para controlar os movimentos do cabo de aco que trouxe à superficie os espeleologos que permaneciam isolados a 380 metros sob o nivel do solo.

DRAMATICA ANSIEDADE

As ultimas noticias da exploração da caverna da Pedra de Saint Martin eram dramaticas: ha quase dois dias três homens estavam bloqueados no fundo do abismo. Toda tentativa para traze-los à superficie malograra. Os três espeleologos são Casteret, Mairey e Levi que, descuidando-se de sua critica situação e ignorando o trabalho [illegible] que animava o campo-base, continuavam suas explorações subterraneas. Às 13 horas haviam anunciado pelo telefone que haviam atingido 750 metros de profundidade. Todos os recordes de profundidade tinham sido, assim, batidos. Na base ninguem estava contente. O cabo não descia mais ao fundo da caverna. Ele se enroscara em duas saliencias da parede rochosa e impedia que os três exploradores fossem reconduzidos o mais depressa possivel para o alto da colina. Os pontos criticos eram a "cota 80" e a "cota 213", em duas ambiguas plataformas sobre as quais o continuo roçar do cabo havia traçado sulcos estreitos e profundos. Nesses pontos o cabo de aço estava preso. Para desembaraça-lo, seriam necessarios homens que guiassem a descida do cabo. Dois voluntarios desceram para as plataformas: o seu papel era muito arriscado, a sua situação precaria. Dispunha de um exiguo espaço para manter-se em pé e estavam ameaçados continuamente de serem atingidos por um alude de pedras. Depois de 24 horas de fadigas, de angustia, de solidão, de tensão nervosa, de luta contra o sono e os perigos da rocha tornada friavel pela agua, os dois voluntarios foram trazidos à superficie.

NOTICIAS DO RIO E DOS ESTADOS

REALIZAÇÃO EM OUTUBRO PROXIMO DO PRIMEIRO INSTITUTO DO TRABALHO

Certame com o fito de elevar o nivel da massa trabalhadora e aprimoramento da nossa liderança sindical

RIO, 19 (Asapress) — Com autorização do presidente da Republica e colaboração do Ministerio do Exterior, o ministro do Trabalho realizará, em outubro proximo, no Rio, o Primeiro Instituto de Trabalho, certame que tem finalidade educativa para elevação do nivel da massa trabalhadora e aprimoramento da nossa liderança sindical.

EM OUTUBRO O PRIMEIRO INSTITUTO

RIO, 19 (A. N.) — Com autorização do sr. presidente da Republica, o Ministerio do Trabalho vai promover em outubro proximo e com a colaboração do Ministerio das Relações Exteriores, o Primeiro Instituto do Trabalho, certame de finalidades educativas, para a elevação do nivel da massa trabalhadora e aprimoramento da nossa liderança sindical. Reuniões desse genero têm sido realizadas em outros paises do continente com assistencia e apoio da Organização dos Estados Americanos e visam a facilitar a aproximação de educadores, tecnicos em organização em questões sociais e economicas com os trabalhadores, para o estudo das condições de vida e emprego dos operarios nas suas comunidades. Através ainda desses Institutos, o trabalhador tem participação ativa na elaboração de programas de educação que estudam, igualmente os problemas praticos do trabalho, de modo a orientar os planos de melhoria economica e social para a classe. Cogitando da realização sistematica e coordenada de programas desse genero, em nosso país, o Ministro João Goulart encareceu o apoio do Itamarati e o sr. Vicente Rão, em exposição de motivos ao presidente da Republica, considerou-a louvavel, aprovando a sugestão do seu colega, no sentido de que fosse consultada a Organização dos Estados Americanos através do seu Secretariado permanente, a União Pan-Americana, para levar a bom termo a realização do Primeiro Instituto de Trabalho em nosso país, no mês de outubro vindouro.

NA CAMARA FEDERAL

Aprovado pelo plenario o projeto que prorroga a lei de licença previa

O Fundo Nacional de Eletrificação — Abono de emergencia aos beneficiarios dos Institutos e Caixas de Aposentadoria

RIO, 19 ("Correio") — Na sessão de hoje da Camara Federal, usaram da palavra os seguintes deputados: Aarão Stenbroock, fazendo apelo no sentido de ser dado abono de emergencia para serventuarios da Justiça; José Romero, considerando inconstitucional o contrato com a Cia. Telefonica Brasileira, aprovado ontem pela Camara dos Vereadores; Adail Barreto e Epilogo de Campos, solicitando que o Executivo estabeleça racionamento de gasolina para automoveis de passeio; Cesar Santos, sugerindo a criação de um Colegio Medico destinado à defesa da classe medica do Brasil; Mendonça Junior, secundando apelo da Assembléia Legislativa de Alagoas, no sentido da construção de um predio para a Agencia Postal Telegrafica de Cururipe e instalação de rêde telefonica em Matriz de Camaragibe e Uruçu, naquele Estado; Saulo Ramos, congratulando-se com a Fundação da Casa Popular, pela construção e instalação em Lage, Santa Catarina, de um nucleo residencial.

Usaram ainda, da palavra, para pequenas explicações, o sr. Vasconcelos Costa, Nelson Omegna, Vieira Lins e Fernando Ferrari.

O sr. Muniz Falcão apresentou um requerimento com o numero legal de assinaturas, pedindo a constituição de uma Comissão Parlamentar de Inquerito a fim de investigar a má aplicação das leis que regem o Instituto Brasileiro do Café, pelo seu ex-presidente sr. Mario Penteado.

ORDEM DO DIA

Iniciada a ordem do dia, foi concedido o prazo de dez sessões à Comissão de Eonomia para emitir parecer ao projeto que institui o Fundo Federal de Eletrificação e cria o imposto unico sobre a energia eletrica.

Aprovou-se urgencia para o projeto que exclui a cidade do Salvador, da lei das bases militares, restituindo-lhe a autonomia municipal.

Em segunda discussão o projeto que prorroga a lei de licença previa por 6 meses. O sr. Fernando Ferrari comentou elogiosamente o discurso de posse do sr. Marcos de Sousa Dantas, presidente do Banco do Brasil, enquanto o sr. Nelson Carneiro fez um apelo no sentido da inclusão de parte da produção de cacau da Bahia, no regime de cambio livre.

Aprovado o destaque da letra "a", incluindo, entre os membros da Comissão que determinará a execução da lei, um representante da Federação das Associações Comerciais do Brasil, entrando em votação o proprio projeto de lei. O sr. Tristão da Cunha diz que recebeu comunicação da Associação Rural de Piraju, afirmando que não concorda com as migalhas concedidas aos cafeicultores pelo governo federal.

Pede a liberação de cambio para a parte do café, a fim de que possam adquirir os implementos agricolas de que necessitam os cafeicultores. Combate o projeto, pedindo a extinção da CEXIM, considerando iniqua a lei de licença previa.

Em seguida, o sr. José Bonifacio relembra duas emendas suas, rejeitadas, informando-lhe o lider da maioria que as mesmas, em vista de melhor exame, teriam sua aceitação.

O PROJETO FOI APROVADO POR 169 VOTOS CONTRA 31

O restante do tempo destinado à ordem do dia foi esgotado pelo sr. Francisco Macedo. Discutindo o projeto relativo à posição dos retratos dos portadores nos titulos eleitorais.

Por delegação do lider do P.R., ocupou a tribuna o sr. Diniz Gonçalves, apresentando documentos a respeito das ocorrencias policiais na cidade sergipana de Estancia e analisando as peças policiais do inquerito mandado instaurar pelo governador do Estado.

Falou o sr. Aziz Maron sobre a situação da lavoura cacaueira da Bahia, pedindo providencias protetoras ao Ministerio da Fazenda, tais como emprestimos a prazo longo e juros baixo, a fim de sanar a situação calamitosa daquela lavoura.

Pelo sr. Luís Garcia foi pedida à Cexim que conceda licença para a importação de peças de automoveis para os Sindicatos de Automobilistas em todo o país, enquanto o sr. Alberto Botino se congratulou com o governo pela nomeação dos srs. Marcos de Sousa Dantas e João Pacheco Chaves para os cargos de presidente do Banco do Brasil e do Instituto Brasileiro do Café.

No expediente foi lida mensagem do Executivo, submetendo à apreciação do Congresso um projeto de lei que dispõe sobre a criação de coletorias federais em Piratuba, Santa Catarina, Andirá, no Paraná e Simonesia, Minas Gerais.

NAS COMISSÕES

Na Comissão de Finanças foi apreciado o projeto governamental que cria o Fundo Nacional de Eletrificação, tendo aprovado parte da materia, devendo ocupar-se do restante na proxima reunião.

A seguir foi dado inicio à analise do Orçamento da União, na parte relativa a saneamento.

* * *

Na Comissão de Legislação Social foi rejeitado, nos termos do parecer do sr. Muniz Falcão, o projeto n.o 977, que dispõe sobre a contagem de tempo de serviço dos trabalhadores que exercem atividades em zonas insalubres e dos que se ocupam em trabalhos arduos.

Do sr. Licurgo Leite foi aprovado um substitutivo aos projetos que dizem respeito à concessão de abonos de emergencia aos beneficiarios dos Institutos e Caixas de Aposentadoria e Pensões.

* * *

A Comissão Especial encarregada de estudar medida de defesa dos recursos florestais do país, compareceu o sr. Pedro Sales dos Santos, presidente do Instituto do Pinho, acompanhado dos tecnicos Eudoro de Barras, chefe da Divisão de Reflorestamento, e Lincoln Neri, secretario geral. Todos prestaram esclarecimentos e se comprometeram a enviar outros elementos, a fim de que a Comissão possa trabalhar numa legislação capaz de dotar aquele Instituto de poderes para realizar sua tarefa, na campanha de proteção e recuperação florestal do Brasil.

Tambem compareceu aos trabalhos os srs. Timoteo Franklin, chefe do Serviço Florestal do Ministerio da Agricultura, e Manuel Verçosa de Gusmão Fraga, diretor do Parque Florestal de Teresopolis, e o prof. Wolfgang Herzogh, tecnico selvicultor, que acessora a Comissão.

NA SESSÃO DO SENADO

EMBAIXADORES PARA A FRANÇA E PERU' INDICADOS PELO EXECUTIVO

RIO, 19 ("Correio") — No Senado, na sessão de hoje, foram lidas duas mensagens do presidente da Republica, indicando embaixadores do Brasil na França e no Peru', os diplomatas de carreira, respectivamente, Caio de Melo Franco e Edgard Bandeira Fraga de Castro.

Nesta fase dos trabalhos, o sr. Novais Filho leu um telegrama da Assembleia Legislativa de Pernambuco, fazendo um apelo à bancada, no sentido de que esta consiga do poder competente o financiamento às usinas açucareiras do Estado nortista.

Justificando referido apelo, o orador elogiou a ação do governo ao nomear o sr. Sousa Dantas para presidente do Banco do Brasil, a quem não faltará capacidade para levar a bom termo os negocios do nosso principal instituto de credito.

Na ordem do dia foi aprovado o projeto da Camara, n.o 117 de 1953, de autoria do deputado Filadelfo Garcia, de Mato Grosso, que dispõe sobre a transferencia para a União, como extranumerarios, dos empregados brasileiros da Momissão Mista Ferroviaria Brasileiro-Boliviana.

POLITICA NACIONAL

Osvaldo Aranha candidato de Vargas à sucessão presidencial

ELEMENTOS DO P.S.D. CONTRARIOS AO SITUACIONISMO

FORTALEZA, 19 (Asapress) — Procedente do Rio de Janeiro, chegou inesperadamente a esta capital, o senador Olavo de Oliveira. Falando sobre a politica nacional, disse o parlamentar ademarista que já se delinea a luta pela sucessão da Republica e que o presidente Getulio Vargas se organizará para impor seu sucessor, adotando a tatica da divisão das grandes forças partidarias para somar a seu favor os maiores grupos. Esclarecendo melhor suas palavras, o sr. Olavo de Oliveira disse que o candidato seria o ministro Osvaldo Aranha. Sobre o propalado acôrdo, disse ser o mesmo possivel, se houver um nome partidario que logre inspirar confiança a todos.

SITUAÇÃO DO PSD COM O GOVERNO

RIO, 19 (Asapress) — Falando a um matutino desta capital, o deputado Tarso Dutra, autor do regimento da Convenção do P. S. D., instalada ontem, declarou que, se durante esse certame, for apresentada alguma moção de solidariedade ao governo, contrariando as disposições do regimento interno, a bancada do Rio Grande do Sul apresentará uma moção, pleiteando o rompimento total do Partido com o governo.

Frisou o representante gaucho que nem ele nem outro companheiro qualquer de seu grupo permitirá que se torçam os fatos para favorecer noções congratulatorias ao situacionismo.

Com relação à reforma dos estatutos do PSD, para possibilitar a intervenção da direção nacional do Partido na secção regional do Maranhão, visando permitir o reingresso do sr. Vitorino Freire nas hostes pessedistas, disse o sr. Tarso Dutra, que é também relator do assunto na Comissão Executiva: "Enquanto o sr. Vitorino Freire e seu grupo sempre foram, na realidade, uma mera dissidencia do PSD, que fundou um partido politico por determinação do proprio Diretorio Nacional, como prova um documento existente, o PSD maranhense, pela voz de seus dirigentes, declarou no plenario da Camara, há mais ou menos um ano atrás, que o PSD daquele Estado tinha votado no sr. Getulio Vargas, traindo, em consequencia, a candidatura do sr. Cristiano Machado, defendida pelo Partido. Se o fato fôr levado então, para o terreno da consequencia patidaia — acentuou o sr. Tarso Dutra — não será o sr. Vitorino Freire e sua facção que deverão permanecer fóra do Partido. E' preferivel que entre o sr. Vitorino Freire e que saiam seus opositores."

CONFERENCIA ARANHA-BORGHI-JOÃO ALBERTO

RIO, 19 (Asapress) — Ao que se informa, o sr. Osvaldo Aranha conferenciou ontem com os srs. Hugo Borghi e João Alberto.

Nada transpirou sobre o assunto tratado nessa conferencia.

VAI DEFENDER-SE

RIO, 19 (Asapress) — O deputado Frota Moreira, secretario-geral do PTB, foi interpelado pela bancada trabalhista na Camara Federal, a respeito das noticias sobre suas atividades em favor dos comunistas.

O deputado Plinio Cavalcanti sugeriu ao sr. Frota Moreira que ocupasse a tribuna, para se defender das acusações que lhe pesam, bem como prestar os esclarecimentos que viessem tranquilizar a nação, diante ra onda de noticias a respeito. Essa sugestão não foi aceita, afirmando o sr. Frota Moreira que iria, entretanto, publicar uma carta aberta, com os devidos esclarecimentos.

Entre as acusações feitas pelos adversarios politicos do sr. Frota Moreira figura a de estar o secretario-geral do PTB intimamente ligado aos comunistas do Norte e Nordeste do país.

PROSSEGUE O INQUERITO EM TORNO DA REVENDA DO CAFE' BRASILEIRO

VIAJARA' PARA MONTEVIDÉU E BUENOS AIRES O PROCURADOR DA REPUBLICA A FIM DE VERIFICAR DEVIDAMENTE O ASSUNTO — ESCLARECIMENTOS DO MINISTRO DO EXTERIOR AO CONGRESSO

RIO, 19 (Asapress) — Para investigar e acompanhar o inquerito mandado instaurar para a apuração das denuncias sobre o reembarque de café brasileiro, no porto de Montevidéu, foi designado o procurador da Republica, sr. Ademar Vidal, que há dias esteve em São Paulo, com a mesma missão.

O procurador da Republica embarcará, no proximo sabado, para Montevidéu e Buenos Aires, em cumprimento de sua missão.

REVENDA DO CAFE' BRASILEIRO

RIO, 19 (Asapress) — Em resposta a um requerimento de informações formulado na Camara Federal, o ministro do Exterior, sr. Vicente Rão prestou àquela Casa do Congresso os seguinets esclarecimentos:

1 — A embaixada em Buenos Aires não assinou qualquer acordo especifico com o governo argentino, a fim de autorizá-lo a reexportar café de procedencia brasileira; 2) prejudicado; 3) não, visto que a exportação de café não se processava na Republica Argentina. O embarque no Brasil, presumivelmente para atender ao consumo daquele país, era descarregado no porto de Montevidéu, onde se verificava o reembarque ou o transbordo para navios que se destinavam a portos dos Estados Unidos; 4) Sim. A embaixada em Montevidéu comunicou a relação dos navios transportadores de café, entre os quais figurava o "Santa Catarina" com 11.323 sacas. O referido carregamento foi transbordado no porto de Montevidéu, para o navio "Mormacgrey", o qual zarpou para os Estados Unidos da America; 5) o Ministerio das Relações Exteriores manteve entendimentos com a Divisão de Economia Cafeeira do Ministerio da Fazenda, a respeito da quota de café a ser consignada na lista de produtos brasileiros; 6) Em virtude da denuncia formulada pela embaixada em Montevidéu e como se tratasse, em ultima instancia, de um contrabando de divisas, o sr. presidente da Republica determinou a ida à Republica Oriental do Uruguai e à Republica Argentina do diretor da Superintendencia da Moeda e do Credito, o qual recebeu do embaixador em Buenos Aires a mais completa assistencia na investigação que ali efetuou".

O INSTITUTO BRASILEIRO DO CAFÉ DISCIPLINA AS VENDAS

RIO, 19 (Asapress) — O Instituto Brasileiro de Café disciplinou o processamento de vendas do produto para o exterior, de maneira a ficar-lhe inteiro controle de embarques quanto ao volume e rendimento cambial. Todas as exportações serão obrigatoriamente declaradas no Instituto Brasileiro do Café. Feita a declaração, o prazo maximo de embarque será de seis meses. O calculo da conversão da moeda será feito pelo cotação vigente no Banco do Brasil, na data de fechamento da venda.

Provavel instalação de uma grande industria de automoveis no Brasil

Submetida a apreciação do presidente da Republica a petição da "Wolkswagen" — Em 1955 o primeiro carro inteiramente fabricado no país

RIO, 19 (Asapress) — O presidente da Republica enviou para exame da Superintendencia da Moeda e do Credito, um oficio da Industria Alemã "Wolkswagen" solicitando apoio governamental para a instalação de uma grande industria automobilistica no Brasil, produzindo 1.000 carros de passeio por mês, 125 veiculos para a industria e 1.200 motores para fins diversos.

A construção seria em duas etapas e em 1955 teriamos o primeiro carro inteiramente fabricado no Brasil. As industrias desejam apoio financeiro e licença de importação de materiais necessarios ao inicio das atividades das fabricas.

UMA UNIDADE ECONOMICA COMPLETA

RIO, 19 (A.N.) — O sr. presidente Getulio Vargas encaminhou ao exame da Superintendencia da Moeda e do Credito um oficio da Industria Alemã de Automoveis "Wolkswagen", solicitando o apoio governamental para a instalação de uma grande industria automobilistica no país. O pedido vem acompanhado de projetos plantas e especificações tecnicas sobre a fabrica, que deverá ser uma unidade economica completa. A sua linha de produção de motores terá grande flexibilidade e estará em condições de produzi-los para 76 tipos diferentes de maquinismos, desde a carroçaria até o motor para a industria semi-pesada de permeio com motores especiais para maquinas agricolas. Nos estudos apresentados, está prevista a produção mensal de 1.000 automoveis de passeio, 125 veiculos para a industria e ainda 1.200 motores para fins industriais, alem de quantidades adequadas de peças sobressalentes. A execução desse programa deverá se processar em duas fases. A primeira, abrangendo todas as partes do automovel, com exceção dos motores, eixos e engrenagens, deverá estar pronta e produzindo automoveis em dezembro de 1954. A segunda, compreendendo a fundição de metais leves e dos motores e sua usinagem, fabricação de eixos, engrenagens e demais partes não compreendidas na primeira etapa, deverá estar terminada em menos de dois anos e meio. Assim, em dezembro de 1955, teremos o primeiro automovel inteiramente fabricado no Brasil, Na petição da Wolkswagen os seus diretores brasileiros aduzem uma serie de considerações sobre a conveniencia da fabricação de carros populares no Brasil, não só sob o aspecto da economia de combustivel, uma vez que os carros desse tipo consomem muito menos gasolina do que o comum dos outros automoveis mais usados no Brasil e também pelo que representará de poupança de divisas na importação desses veiculos. A pretensão dos industriais alemães é de apoio financeiro por parte do governo brasileiro e concessão de licença de importação de materiais necessarios para o inicio das atividades da fabrica.

ARANHA ESTRANHA DECLARAÇÕES DE EISENHOWER

RIO, 19 (Asapress) — A proposito da mensagem do presidente dos Estados Unidos ao Congresso, onde, referindo-se ao Brasil, diz textualmente que "para desenvolver a economia o governo brasileiro deverá encorajar novas participações de capitais privados locais e estrangeiros", ouvimos as palavras do ministro da Fazenda, que se mostrou surpreso com as declarações de Eisenhower, acreditando mesmo que se trata de um telegrama truncado. Informou que no Brasil os capitais estrangeiros têm a mesma segurança e garantia dos nacionais, observando-se até que seu crescimento é maior. Não acredita que haja no mundo melhores condições de receptividade para o capital alienígena e o governo sempre encarou com boa vontade e regozijo a inversão de capitais desse tipo no nosso desenvolvimento".

Decreta o ministro do Trabalho a intervenção na Federação dos Maritimos

RIO, 19 (Asapress) — O titular da Pasta do Trabalho, ministro J. Goulart, recebendo hoje para a sua apreciação depois de terem sido ouvidos o diretor geral do Departamento Nacional do Trabalho e o Consultor Juridico do Ministerio do Trabalho, o processo relativo à situação tumultuaria da Federação Nacional dos Maritimos em que sugeriam a destituição de sua atual diretoria, proferiu o seguinte ato:

"Considerando que a situação atual na Federação Nacional dos Trabalhadores em Transportes Maritimos e Fluviais, é de franca e irremediavel dissenção entre os membros de sua diretoria e os do seu Conselho dos Representantes, conforme se verifica pelos elementos constantes do processso e atestado pelos orgãos competentes deste Ministerio;

Considerando que o dissidio é de tamanha gravidade, e que impede o funcionamento normal da entidade como se prova pelas declarações de diversos conselheiros e do proprio presidente em sucessivos expedientes encaminhados a este Ministerio;

considerando que a situação ora existente foi uma das causas determinantes das recentes greves dos maritimos de relevante repercussão, na economia nacional, constando mesmo de um sistema das reivindicações então apresentadas à intervenção na mencionada entidade;

considerando os pareceres de fls. 14 a 17 do decreto 185.784-53, dos srs. diretor do Departamento Nacional do Trabalho e consultor juridico do Ministerio, respectivamente que acentuam caraterizar-se plenamente no presente caso as circunstancias perturbadoras da normalidade da administração da entidade sindical em apreço e;

considerando que o art. 528 da Consolidação das Leis do Trabalho (decreto lei 5.452 de 1.o de maio de 1943, determina:

Art. 528 — Ocorrendo dissidios ou circunstancias que perturbem o funcionamento do Sindicato, o ministro do Trabalho, Industria e Comercio poderá nele intervir por intermedio do Delegado com atribuições para administração da Associação e executar ou propor as medidas necessarias para normalizar-se o funcionamento".

E que o artigo 239 do mesmo diploma legal estatui:

"Art. 539 — Para a constituição e administração das federações serão observadas no que for aplicavel as disposições das sessões 2.o e 3.o do presente capitulo".

Considerando enfim os demais elementos do processo, resolve:

Com fundamento nos artigos 528, 539 e 553 da mencionada Consolidação das Leis do Trabalho intervir na Federação Nacional dos Trabalhadores em transportes maritimos e fluviais, destituindo a sua atual diretoria e conselho fiscal e respectivos suplentes e designando para administrar a entidade enquanto não se realizarem novas eleições a que se deverá preceder dentro de 60 dias contados da publicação no "Diario Oficial" do presente despacho, os seguintes srs.: para presidente — Mamede Caetano Teixeira; 1.o secretario, Antonio Soares Campos; 2.o secretario José Paulo Filho; tesoureiro, Filadelfo Pacheco dos Santos e procurador. Aguinaldo Gonçalves Meira".

PARTIDO REPUBLICANO

SEDE: RUA LIBERO BADARÓ, 661 — 1.o andar

COMISSÃO DIRETORA

João Sampaio — Presidente
Antonio Ferreira de Castilho Filho — Vice-presidente
Francisco Glycerio de Freitas — 1.o secretario
Plinio de Castro Prado — 2.o secretario
José Soares Hungria — Tesoureiro
Altino Arantes
Antonio Carlos de Salles Filho
Candido Motta Filho
Decio de Queiroz Telles
Derville Allegretti
Eduardo Rodrigues Alves
José V. Alvares Rubião
Olegario de Camargo
Raul da Rocha Medeiros
Roberto dos Santos Moreira.

REUNIÕES ORDINARIAS

As reuniões ordinarias da Comissão Diretora realizam-se às terças-feiras, às 10 horas.

EXPEDIENTE

O Secretario da Partido dr. Francisco Glycerio de Freitas, dará expediente às 3.as e 5.as-feiras das 14 às 17 horas e aos sabados das 10 às 12 horas.

Das 9.30 às 11.30 e das 14 às 17 horas, é dado o expediente pelo sr. Octaviano de Mello, diretor da secretaria. Aos sabados só há expediente pela manhã. Às tardes depois das 16 horas um ou mais diretores atendem diariamente aos correligionarios.

DIRETORIO NACIONAL

Av. Presidente Antonio Carlos, 201 — 11.o — Tel.: 42-8237 — Rio de Janeiro

COMISSÃO EXECUTIVA

Presidente: **Arthur Bernardes**
1.o vice-presidente: **Candido Motta Filho**
2.o vice-presidente: (Vago por falecimento do **dr. Didio Iratin Afonso da Costa**
1.o secretario: **Amando Fontes**
2.o secretario: **José Pereira Lira**
Tesoureiro: **Lino Rodrigues Machado.**

EXPEDIENTE

Diariamente: das 12 às 17 horas. Aos sabados: das 9 às 12 horas.

O expediente normal é dado pelo sr. Pelisberto Caldeira Brant, diretor da secretaria.

MATE RATOS COM TRIGO ROXO
NAS FARMACIAS E DROGARIAS

ELABORAÇÃO DO CODIGO TRIBUTARIO

RIO, 19 (Asapress) — O sr. Osvaldo Aranha, ministro da Fazenda, assinou hoje uma portaria designando os srs. Rubens Cintra Gomes de Sousa, catedratico da Faculdade de Ciencias Economicas e administrativas da Universidade de São Paulo, Afonso Almiro Ribeiro da Costa, técnico de economia e finanças, Pedro Teixeira Soares Junior, adjunto de procurador geral da Fazenda Publica, Gerson Augusto da Silva, técnico de finanças e Romeu Gibson, oficial administrativo para, sob a presidencia do titular daquela pasta, integrarem uma comissão especial encarregada de elaborar o projeto do codigo tributario nacional, a ser encaminhado no mais breve prazo possivel ao poder Legislativo.

A comissão tomará como base para os seus trabalhos, o anteprojeto elaborado pelo prof. Rubens Gomes de Sousa, o qual será divulgado, a fim de que possa haver ampla colaboração de entidades ou pessoas interessadas.

As diretorias das rendas aduaneiras e das rendas internas a Divisão do Imposto de Renda e o Serviço de Patrimonio da União, providenciarão tambem pelos seus orgãos proprios o exame do anteprojeto no que diz respeito às suas atividades.

Jafet novamente perante a Comissão Parlamentar de Inquerito

Defendeu as transações de Wainer com o Banco do Brasil, negociações que não considera lesivas ao estabelecimento — O deputado Lutero Vargas envolvido mesmo no caso do jornal "Ultima Hora" — Notas

RIO, 19 ("Correio") — Voltou a ser inquerido hoje, pela Comissão Parlamentar de inquerito sobre a transação do jornal "Ultima Hora" com o Banco do Brasil, o sr. Ricardo Jafet ex-presidente daquele estabelecimento.

Atendendo a uma pergunta do sr. Guilherme Machado, declarou, desde logo, que tivera a iniciativa de instituir uma comissão de inquerito destinada a apurar as irregularidades ocorridas no Banco do Brasil, no periodo de novembro de 1945 a janeiro de 1950, independentemente de qualquer recomendação do presidente da Republica, designando para presidila o sr. Miguel Teixeira, pessoa da confiança do sr. Getulio Vargas, que, com serenidade e respeito à verdade, cumpriu a tarefa cometida; que, todavia, ignora se foram desrespeitadas, realmente, praxes e tradições durante a realização das investigações. Declarou que na sua gestão procurou ser sempre fiel aos estatutos e tradições do estabelecimento, muito embora, algumas vezes, por força da realidade economico-financeira do pais, tornasse inovador, revolucionario mesmo, mas com o proposito de melhor servir ao Banco.

Reconheceu constituir o limite cadastral elemento basico de ponderação, para efeito de concessão de credito, além de ser uma praxe, uma norma de conduta, para os funcionarios do estabelecimento; que o presidente do Banco, no entanto, em razão de suas atribuições e porque dispõe de outros meios como a consulta aos seus assessores tecnicos, não está adstrito aos limites cadastrais, podendo conceder ou autorizar emprestimos acima deles, informando a essa altura, que adotara, para as Agencias, um criterio de elasticidade de limite cadastral, até 220%. Disse que um dos negocios realizados entre o Banco do Brasil e o grupo Wainer, ou seja o emprestimo concedido pela Carteira de Credito Agricola e Industrial, obedeceu às rigorosas praxes e normas que estabelecera, quando presidente, não se recordando se as demais transações foram feitas dentro do mesmo criterio, mas que, se foram efetuadas, obedeceram as mesmas condições.

NÃO CONSIDERA VIOLADO O ESTATUTO DO BANCO

Acrescentou que, de qualquer modo, não considera violado o estatuto do Banco pelos emprestimos concedidos ao sr Samuel Waigner, uma vez que, para o presidente do Banco do Brasil não há operações que possam ser arguidas de irregulares, pelo fato de violar aquelas normas ou criterio por ele proprio instituido. A uma outra pergunta do sr. Guilherme Machado, afirmou ter tido conhecimento da existencia de três prestações vencidas, no total de 96 mil cruzeiros, relativas ao contrato de abertura de credito entre o Banco do Brasil e as empresas Wainer, considerando perfeitamente explicavel o fato, em face da campanha ultimamente movida contra as empresas do aludido grupo pois que qualquer organização por solida que seja, não pode livrar-se do risco de um atrazo de compromissos diante de campanha semelhante.

Afirmou continuar convencido de que as operações do sr. Samuel Wainer não darão prejuizo ao Banco do Brasil. Quanto ao carater das operações levadas a efeito entre o citado Banco e o grupo Wainer, o sr. Jafet não soube explicar a irregularidade verificada na aplicação de parte do emprestimo, realizado na Carteira de Credito Agricola e Industrial, no resgate do titulo descontado, do valor de Cr$ ...... 14.200.000,00 de emissão da "Erica", à ordem do Banco do Brasil, com o aval do sr. Samuel Wainer. Alegou ser muito dificil a apuração de irregularidades dessa natureza no citado Banco. Passou o sr. Jafet, a seguir, a defender as transações do sr. Wainer, negando que tenham eles carater de favoritismo, desde que outros emprestimos foram concedidos, durante a sua gestão, a diversas outras empresas jornalisticas.

SABIA DISPOR WAINER DE RECURSOS

Declarou que desde o inicio, sabia dispor o sr. Wainer de recursos para saldar seus debitos com o Banco do Brasil, pois que o proprio Samuel Wainer lhe dissera, embora sem revelar nome, contar com financiamento de pessoas altamente colocadas. Acrescentou que somente depois foi que veio a ter conhecimento dos nomes dessas pessoas. No tocante à participação do sr. Walter Moreira Sales, como acionista da "Erica", quando esta já pertencia ao sr. Wainer, declarou nada saber.

Disse que, como leitor da "Ultima Hora", sabia do interesse ainda que afetivo, do presidente da Republica pelo empreendimento jornalistico do sr. Samuel Wainer, acrescentando considerar natural o regosijo do sr. Getulio Vargas, pelo aparecimento do citado vespertino, por ser habito do chefe do governo aplaudir qualquer iniciativa proveitosa para o país. Frisou ter sido assim que interpretara a carta do sr. Getulio Vargas ao sr. Wainer e, como presidente do Banco, passou a ver o jornal como um empreendimento capaz de merecer tratamento especial, relativamente ao financiamento proposto. Afirmou que no everdicio do cargo de presidente do Banco do Brasil, não fora procurado por pessoas influentes, ligadas ao presidente da Republica, para favorecer as empresas do sr. Samuel Wainer, declarando depois, no entanto, não se recordar se pessoas mais intimamente ligadas ao sr. Getulio Vargas, praticaram atos ou realizaram operações no Banco, durante o tempo em que foi presidente do mesmo estabelecimento,

(Conclui na 6.a pag.)

JUROS DE 8,04% AO ANO
Pagos mensalmente
DEBÊNTURES DO
Banco Hipotecário Lar Brasileiro, S.A.
Rua Álvares Penteado, 143
Rua Vergueiro, 2.177 (L. Ana Rosa)
Av. 9 de Julho, 70 (P. da Bandeira)
Rua Conceição, 377 (Luz)
R. Cincinato Pomponet, 228 (Lapa)
R. Teodoro Sampaio, 2067 (Pinheiros)
R. Augusta, 2938 (Jardim América)
Avenida Celso Garcia, 496 (Brás)
Rua Cardoso de Almeida, 302 (Perdizes)
NOVO HORÁRIO!
de 2as às 6as feiras
8:15 às 17:30 hs sem interrupção
Aos sábados: 8:15 às 11:00 hs
Para pagamentos de impostos: até 16:00 hs

RABELAIS E OS MEDICOS

FRANCISCO PATI

O professor Pasteur Valery-Radot, da Academia Francesa e da Academia de Medicina, aproveitou a oportunidade do quarto centenario do falecimento de Rabelais para escrever a respeito de Rabelais-médico, deixando a outros o encargo de escrever sobre Rabelais-humanista.

Aliás, o proprio Valery-Radot começa deplorando tenha a nossa época perdido o "espirito enciclopedico". O autor de "Pantagruel", por exemplo, foi monge, homem de letras, anatomista, fisiologista, moralista, medico: "Il était (declara o eminente academico) tout cela et bien plus encore". Tudo isso e mais alguma coisa. Opinião que coincide com a de outro academico francês, Jules Romain. Rabelais compartilhou os entusiasmos intelectuais dos humanistas, seus contemporaneos: — "Como eles, viveu na nostalgia da sabedoria antiga, num estado de ebriedade em que o perfume das bibliotecas se misturava ao de uma inteiramente nova liberdade espiritual".

Um sabio do seculo XVII, conego Laurent, declarou ter visto no alto de uma porta, em Meudon, esta inscrição: "Comecei frade franciscano, continuei medico, acabei cura, estou morrendo nesta casa. Se tu queres conhecer-me, lê meus livros"

Rabelais matriculou-se na Universidade de Montpelier, como estudante de medicina, no dia 17 de setembro de 1530. No dia 1.o de novembro de 1532 foi nomeado medico da Santa Casa Nossa Senhora da Piedade, à margem do Rodano. Expulsam-no daí por ter-se ausentado sem aviso e sem pedir licença. A 22 de maio de 1537 recebe em Montpelier o grau de doutor. Vai exercer a profissão em Lyon. Volta a Montpelier, mais tarde, como professor de anatomia. Passa-se para a Universidade de Angers. Refugia-se em Metz após a publicação do livro terceiro de "Pantagruel". Acompanha o cardeal Jean Du Bellay à Italia, como seu medico particular. De volta à França é nomeado vigario de Meudon, onde exerce a medicina. No dizer de Antoine Leroy, seu sucessor na paroquia, a casa de Rabelais em Meudon estava aberta a todo mundo, — menos às mulheres.

Pasteur Valery-Radot põe em grande relevo, em Rabelais-medico, os conselhos que ele deixou aos esculapios. Deixemos de lado o profundo conhecedor da anatomia do corpo humano. (Numa peça em versos latinos, de autoria de Estevão Doiet, colega de Rabelais, um enforcado faz o elogio de Rabelais-anatomista, dizendo que ninguem, melhor do que ele, sabia explicar a beleza e a harmonia do nosso corpo). Estudemos em Rabelais antes de mais nada o exegeta da alma humana, o homem que conhecia psicologia a fundo e que à cabeceira dos enfermos se comportava não como um espantalho e sim como um amigo e conselheiro. Rabelais tinha horror ao medico enfarruscado, tetrico, rebarbativo, catão, mal-humorado, excessivamente austero, rabujento, "qui contriste le malade".

"Qui contriste le malade" (expressão empregada pelo proprio Rabelais) encontra em nossa lingua correspondente exato: é o medico que assusta o doente.

O autor de "Gargantua" prescrevia ao medico "fisionomia alegre, tranquila, graciosa, agradavel, uma fisionomia que conforte o homem que sofre". Nada tem de ser indiferente ao profissional, dizia ele. Alem de andar bem vestido deve o medico andar bem barbeado, bem pintado, cuidar das mãos e principalmente das unhas, "comme s'il deust jouer le rôle de quelque amoreux" (como se tivesse de representar o papel de um homem apaixonado). Cuide o medico, por outro lado, da sua saude. Que autoridade sobre os doentes pode ter um medico doente? Se não cuida da propria saude como cuidará da alheia? Estevão Doiet, comenta Valery-Radot, exagera quando atribui a Rabelais o poder de ressuscitar os mortos. Não se pode, todavia, — conclui o grande medico e academico francês contemporaneo — não se pode, todavia, deixar de reconhecer que ele foi grande porque foi humano. ....

Chamado para a conclusão do professor Valery-Radot a atenção dos medicos e dos estudantes de medicina.

Ouço dizer que se formou em São Paulo uma "escola" de medicos mal-humorados, medicos que "contristent les malades" (são palavras de Rabelais), medicos que em lugar de estimular a cura até com a ação de presença, apressam o desenlace com uma cara de poucos amigos. Se essa "escola" existe, fujam dela os jovens medicos paulistas. Rabelais, espirito enciclopedico por excelencia, exerceu a medicina na primeira metade do seculo XVI. Tem, por isso, quatro seculos de idade sua lição de risonha solidariedade profissional aos que sofrem.

A doença já é um mal. Para que agrava-la com a descortesia ao doente?

GOVERNO E LIBERDADE DE ESCOLHA

Não parece feliz o projeto da Assembléia Legislativa tornando efetivo no cargo o presidente da autarquia que é o Instituto de Previdencia do Estado. O funcionalismo, tão exagerado, em detrimento das finanças publicas e pela condescendencia do Executivo e do Legislativo com a empregomania, tem um Estatuto e está cercado das garantias necessarias. Ha uma estabilidade justa. Mas, para a boa obra de governo, a livre escolha no preenchimento dos postos de direção torna-se indispensavel.

Com as deficiencias da organização partidaria não ha orientação, rumos, programas definitivamente assentados. Tudo se pratica, na administração e na politica, ao sabor das circunstancias e das preferencias pessoais. As soluções de continuidade aparecem como terrivel mal. A regra, quando ocorre a substituição constitucional, é que o novo chefe do governo, ignore ou procure destruir quanto estava fazendo o seu antecessor.

O meio, porém, de corrigir esse vicio tão brasileiro não é conceder aos diretores de serviço uma inamovibilidade que só se concebe para a magistratura e para serviços auxiliares da Justiça. A maquina administrativa não póde ficar emperrada pela burocracia, tem de ser flexivel. E' natural que para a consecução dos objetivos com que chega ao governo, o responsavel por este tenha de prover a chefia das Secretarias de Estado e das mais importantes repartições com auxiliares da sua imediata confiança.

Naturalmente ha corporações e classes com vantagem, exatamente para melhor servir, de possuir administração propria, constituida com elementos que se notabilizaram dentro dos seus quadros. E' o caso do Exercito e da Marinha nacionais. A livre escolha é instituida pela Constituição. Mas, na Republica, a exceção do quatrienio Epitacio Pessoa, onde foram civis, com bons resultados aliás, os ministros das pastas militares, os titulares são nomeados, dentre das fileiras, recorrendo-se a oficiais-generais. Isso se converteu em tradição e nada ha que opor contra ela.

Em São Paulo, no periodo governamental do ilustre e prestante cidadão que é o sr. José Carlos de Macedo Soares, fez-se a lei em vigor em virtude da qual o chefe do Ministerio Publico, corporação que pelo seu valor tanto se fez estimar e respeitar, o Procurador Geral da Justiça, deve ser designado entre os subprocuradores gerais do Estado. Trata-se, porém, de um quadro de onze juristas, devida e rigorosamente selecionados e a simples enunciação do numero mostra que a escolha, apesar de condicionada, ainda resulta suficientemente ampla. E não se perca de vista que os altos interesses ligados ao problema de uma boa distribuição da Justiça exigem — e a Assembléia Legislativa já chegou a faze-lo — que esse quadro seja um pouco aumentado.

O desenvolvimento magnifico de São Paulo, para sustentação da ordem juridica, tornando mais rapida e racional a ação da Instancia Superior, determinou a sábia criação do Tribunal de Alçada. Conheceu assim o Tribunal de Justiça, embora temporariamente, um imprescindivel desafogo.

Pouco depois a Assembléia ampliava de cinco lugares o quadro dos subprocuradores. E muito logicamente o fazia. Com o Tribunal de Alçada houve mais cinco Camaras, isto é, mais cinco turmas julgadoras. Tudo porém, que em grau de recurso chega à Superior Instancia recebe, com raras exceções, parecer da Procuradoria Geral, destinada a zelar pelos interesses da Justiça e da Sociedade. Ora, se aquela Instancia aparecia congestionada, do mesmo modo, e antes dela, se apresentava a Procuradoria Geral. A criação foi vetada, por circunstancias de momento. E' todavia inevitavel que a ela se volte. A ação do Ministerio Publico tem de correr paralelamente, e em equilibrio com a dos que exercem — e com reconhecida superioridade isto felizmente ocorre em São Paulo! — o oficio augusto de julgar. Magistratura e Ministerio Publico, pelo modo porque se acham constituidos e se desincumbem da sua missão, são expressões supremos da Civilização bandeirante.

Como São Paulo cresce todos os dias a obra de governo se torna sempre mais exigente e complexa. E para enfrenta-la com decisão o chefe do Executivo precisa de poderes, como é da essencia do regime, para movimentar-se com liberdade. Não é, justo, não é util, não é sequer concebivel que a sua prerrogativa de escolher os seus mais proximos auxiliares seja cerceada.

Os pregões

NUTO SANT'ANNA
(Da Academia Paulista de Letras)

No começo de cada ano renovava-se o quadro da edilidade e, logo em seguida, procedia-se a diversas medidas regimentais: posse dos edis; leitura, pelo escrivão, "de seus regimentos e o que ell rei noso sôr lhes mãda em suas ordenasões"; exame das necessidades gerais da vila; e apregoação das posturas, para ciencia dos povos.

Ora, "aos coatro dias do mes de abrill de mill e quinhentos e setenta e sinquo anos as portas da igreja desta villa de san paullo o sair da misa estando junto a mor parte do povo desta villa por pero fernandes porteiro deste cõselho foi lancado preguão em alltas vozes e que apreguava o que os senhores vreadores tinhão mandado por termos fazer no llivro da camara e de como o fez e o apreguou o asinou fruituoso da costa tabelliam fazendo-o de cruz, por ser analfabeto, pero fernandez".

A igreja era a do Colégio, a única existente no atual triângulo, ainda em gestação; a mor parte do povo não passaria de umas cinquenta pessoas. Frutuoso da Costa, doublê de tabelião e escrivão, era antigo degredado que aqui veiu ter, radicando-se na terra, onde primou pelo trabalho e pela esperteza. E Pero Fernandes se notabilizava pela idoneidade e pela pobreza. Logo que findara o oficio religioso, o digno funcionario se empertigara e, inflado pela autoridade do cargo de porteiro do Concelho, pigarreou e bradou à assistencia, por determinação expressa dos edis Antonio Cubas, Antônio Bicudo, Antônio Prêto e João Fernandes, "que toda pessoa morador nesta villa cõ pena de sem reis pasante as outavas da festa lloguo ao dia seguinte mandacê a fazer o caminho do concelho que vai daqui para virapoeira"; que todos os que possuissem terras e testadas para êle "as mandacê fazer e allimpar dentro e outo dias sob pena de sem reis"; que se consertasse o "caminho que vai daqui para a fonte"; e, igualmente, que se observasse escrupulosamente o disposto nas posturas elaboradas no ano anterior, as quais "as aviam por bomas e que toda a pesoa as cupram e guarde como nellas se cõtem sob as penas nelles decraradas".

O Caminho de Ibirapoeira, ou de Santo Amaro, era a atual rua da Liberdade, que nascia no Pátio do Colégio; o caminho da fonte, com o mesmo inicio, se constituiria por uma das atuais ruas que levam à Tabatinguera, onde existia a dita fonte, a principal da vila, tambem chamada fonte do Tamanduatei, no quinhentismo. Essa fonte, por varios motivos, foi, por muitos anos, objeto da atenção dos vereadores, entre êles também por ser lugar afastado e facilitar reuniões clandestinas de pessoas de sexos antipodas, o que era como que pôr vis-a-vis polos negativos e positivos, de onde se registarem frequentes curto-circuitos...

NOTAS E COMENTARIOS

SINAL DOS TEMPOS

Teve grande aceitação nos Estados Unidos, no ano passado, o livro intitulado "Mr. President" referente ao sr. Harry Truman, que na ocasião exercia as altas funções de presidente da Republica.

Segundo uma revista européia, o preço do volume era 5 dolares. Hoje, no entanto, é vendido por 2. Nas livrarias de Washington — informa — o livro "Mr. President" está exposto nas vitrinas com o preço por baixo. A indicação é nestes termos: "Preço original: 5 dolares. Preço atual: 2 dolares."

Dando à noticia o titulo "Sinal dos tempos" (o mesmo deste comentario), entende, provavelmente, a revista européia, chamar a atenção dos homens politicos para o mais precario de todos os bens: a popularidade. Não existe (ou existe em casos muito raros) popularidade fora do poder. A popularidade politica é função exclusiva do poder politico. Perdendo os cargos, o homem politico perde em regra geral significação e prestigio.

No livro de Jules Simon sobre "Thiers, Guizot, Rémusat", se lê o seguinte conceito: "Ser impopular depois de ter sido popular, eis a sina de todos quantos bem serviram à propria patria."

A desvalorização do livro americano "Senhor Presidente", livro que contem idéias e palavras do sr. Harry Truman, é, sob o ponto de vista politico, um fato naturalissimo. O livro "Dux", de Margarida Sarfati, teve na Italia, quando publicado pelo editor Mondadori, edições sucessivas, além de edições de grande luxo. Morto Mussolini, quem se lembra dele? A propria autora, ao que parece, já se arrependeu de tê-lo escrito.

A obra do sr. Getulio Vargas, intitulada "A nova politica do Brasil", teve divulgação compulsoria no Brasil, sob o governo discricionario. Por efeito dela o sr presidente da Republica foi eleito membro da Academia Brasileira de Letras. Quanto tempo durará, porém, o eco de tais livros? Fora do poder teria o estadista riograndense conseguido "imortalizar-se" tambem sob o ponto de vista literario?

Eis aí uma porção de interrogações à espera de respostas. A melhor popularidade, entretanto, seja dito de passagem, é a que nos advem da pratica do direito e da justiça. Não a que se obtem com a distribuição de empregos e favores.

——o——

Boletim de tesouraria da Secretaria da Fazenda do dia 18 — Entradas — Soma anterior — Cr$ 681.195.075,90; — Movimento do dia — Cr$ 48.143.939,40; — Total do mês — Cr$ 729.339.015,30; — Saidas — Soma anterior — Cr$ 899.443.296,70; — Movimento do mês — Cr$ 60.147.424,70; — Total do mês — Cr$ 959.590.721,40.

DESPRIMOROSO

Não foram das mais edificantes para as nossas pretensões culturais as circunstancias em que decorreu a ultima conferencia literaria de Marañón em São Paulo.

Cumpriu o sabio espanhol entre nós intensivo e util programa, no qual se revezavam as palestras medicas com as divulgações literarias com bases cientificas, de que se fez mestre incomparavel o interprete de Amiel. Os dois dias que a Universidade deixou livres para o casal iberico, aproveitaram-nos Marañón e senhora em conhecer de perto a nossa sociedade, o que acentua a cordialidade e gentileza da visita.

Tanto no campo endocrinologico como na divulgação artistica, teve Marañón em São Paulo auditorios numerosos e atentos, ávidos por sua palavra, entusiasticos pelo jogo sutil do seu pensamento. Estabeleceu-se, em São Paulo, aquela ligação imponderavel entre o conferencista e a assistencia, que eleva esta até aquele e lhe empresta o elá necessario à boa esplanação. Conferencista e publico identificam-se no assunto e as palavras de um, recebidas e entendidas pelos outros, emprestam ao ambiente o elevado clima que significa cultura. Marañón deve ter saido satisfeito de São Paulo. Ao renome, que já conhecia, de capital artistica do Brasil, póde ele acrescentar o de metropole cien'ifica.

O ultimo encontro do pensador espanhol com o nosso publico, contudo, está a merecer reparos, a que não podemos fugir.

Por ser a ultima palestra, ou por versar sobre d. Juan, Quixote e o Fausto, temas prediletos do ilustre visitante, a Sala dos Estudantes da Faculdade de Direito da Universidade de São Paulo acolheu, na noite de anteontem, uma assistencia extraordinaria, que transbordava pelos corredores e janelas, sequiosa dos conceitos de Marañón.

Pois, à quase totalidade desses interessados na figura e na inteligencia do exegeta de "Tiberio", o conhecimento de Marañón transformou-se em autentico suplicio, de que tambem se demonstrou vitima o proprio orador.

Gregorio Marañón não conta, entre os dons da natureza, uma voz à altura do seu talento. E' orador sofrivel, anazalado, pobre de gestos e pouco exuberante — o que significa, talvez, a vitoria dos conhecimentos sobre o sangue espanhol... E' sobrio e medido. Falando castelhano, como é natural, exige, com as deficiencias acima, redobrada atenção do auditorio, mormente tendo-se em conta a elevação dos seus conceitos.

Pois essa atenção anteontem na Faculdade de Direito não foi possivel. Magotes de rapazes e moças permaneceram nos corredores, durante toda a conferencia, conversando alto, rindo e assobiando, a dois passos do conferencista... Debalde pessoas menos tolerantes advertiam os barulhentos. O proprio Gregorio Marañón, para humilhação de quantos o ouviam, teve momentos de irritação. Por diversas vezes apontou para os corredores, apelando a quem de direito — que não havia — para que pudesse prosseguir...

Percebeu-se, com a maior facilidade, que a certa altura da preleção saltou diversas laudas para acabar depressa e ir embora. No final, o seu estado de nervos não era diferente do daquela massa compacta...

Fazemos o presente registro com o proposito unico de advertir os responsaveis para que o lastimavel episodio não se repita.

A uma personalidade como Gregorio Marañón não se pode oferecer espetaculos como o de anteontem, comprometedores para as nossas veleidades culturais, mormente em se tratando do mais antigo estabelecimento de ensino superior de São Paulo.

——o——

O Setor de Pomares, do Serviço de Fomento Agropecuario da capital, vem promovendo o desenvolvimento da fruticultura no municipio de São Paulo e nos seus arredores. Alem de ampla assistencia tecnica, facilita a aquisição de mudas e sementes, vendendo-as a preço accessivel e distribuindo-as de acordo com as épocas favoraveis ao seu plantio.

Atualmente, através do Posto de Sementes da Lapa, está entregando aos lavradores mudas frutiferas de clima temperado, iniciativa que vem produzindo eficientes resultados. Assim é que, só na primeira semana de agosto, vendeu 4.115 mudas, superando, de muito, o total registrado para todo o mês de julho, que foi de 1.216 mudas vendidas.

No aludido periodo, as especies frutiferas de clima temperado tiveram, percentualmente, a seguinte procura: pessegueiros, 31%; — ameixeiras, 23%; — macieiras, 15%; — pereiras, 9 % e marmeleiros, 7%. Os restantes 15% englobam a venda de anoneiras, figueiras, caquizeiros e videiras.

Dentro em breve, em colaboração com o Posto de Sementes, o Setor de Pomares iniciará a venda de mudas frutiferas de clima tropical.

——o——

Por decreto do governador do Estado foi nomeado, para exercer, interinamente, o cargo de chefe do Estado Maior da Força Publica do Estado, o tenente-coronel daquela Milicia, Rubens Teixeira Branco.

Ainda por decreto do governador do Estado foram promovidos, por merecimento, ao posto de coronel, o tenente-coronel daquela Milicia, José Lopes da Silva, e, por antiguidade ao posto de tenente-coronel, o major daquela Milicia, Decio de Lima.

SUCEDANEO DA FARINHA DE TRIGO

FLORIANOPOLIS, 19 (Asapress) — O agricultor Ulisses José Maciel, após quatro anos de pesquisas consecutivas, aperfeiçoou um processo que facilita a extração da farinha de aipim, como sucedaneo do trigo. Com o apoio do Fomento Agricola do Estado, o sr. Ulisses José Maciel importará ramas de mandioca daquela variedade do produto, com as mesmas propriedades do trigo, para o fabrico do pão.

NÃO SE CONFORMA

RIO, 19 (Asapress) — Procedente do Aragarças, no Brasil Central, chegou ontem a esta capital, o sertanista Aires da Cunha, viuvo da india Diacui.

Falando à imprensa, o sr. Aires da Cunha, profundamente abatido e desconsolado com a morte de sua esposa, declarou que abandonará definitivamente as selvas.

O sertanista Aires da Cunha, que trajava rigoroso luto, informou que sua filha Diacui (que recebeu o nome da infortunada mãe) está passando bem e foi entregue aos cuidados da sra. Raimunda Barros de Sousa, esposa do presidente da Fundação Brasil Central em Aragarças.

Concluiu o sertanista afirmando que seguirá para São Paulo onde passará cerca de 15 dias, viajando depois para Uruguaiana, onde irá residir em companhia de sua mãe.

COMBATE À MALARIA

RIO, 19 (A. N.) — O chefe do governo aprovou exposição de motivos do Ministerio da Educação, em que o titular da pasta submete à consideração presidencial a solicitação do Serviço Nacional da Malaria para aplicar, independentemente de concorrencia, a dotação de Cr$ 1.250.000,00 consignada no orçamento vigente, para combate a Malaria no Territorio do Acre. O ministro Antonio Balbino opinou favoravelmente à concessão da dispensa de concorrencia com o que concordou o presidente da Republica.

RESPIGOS E RECORTES

O CARRASCO Notocias de Nova York informam que o carrasco oficial da cidade, após haver executado 137 condenados à morte, pediu demissão do cargo alegando que, alem de insatisfeito com um salario por demais baixo, estava cansado de receber cartas anonimas contendo insultos e até ameaças de morte.

"A repugnancia popular à figura do carrasco — glosa o "Correio da Manhã" — não é de hoje. Sempre a envolveu uma aura sinistra, em nada diminuida desde que o mundo evoluiu do carrasco encapuçado da Idade Media, a brandir um machado ensanguentado, para o carrasco moderno que se limita a ligar um comutador eletrico...

"Joseph de Maistre tentou, certa vez, reabilitar a personalidade do carrasco, estranhando que o julgamento popular exalte e glorifique a função do soldado, que mata indiscriminadamente inocentes, e condene ao menosprezo publico a figura do carrasco, que só tira a vida a pessoas devidamente julgadas e condenadas à morte pela propria sociedade. Mas o que De Maistre não viu foi que, na repulsa secular ao carrasco, a humanidade traduz sua condenação ao matador frio e impessoal que mata seu semelhante como se executasse um ato burocratico, alheio à tragedia de que é parte essencial. O soldado mata no calor do combate, participando de uma luta em que expõe sua propria vida, o que de certo modo o redime, ao passo que o carrasco se escuda no emprego oficial, na segurança do Estado, do qual recebe estipendio para produzir a morte. No campo de batalha, o soldado desafia o destino, como o toureiro na arena arrosta os cornos do touro enfurecido, enquanto que, na fria cela da execução capital, o carrasco se compara ao magarefe que abate o boi no seguro do matadouro.

"Não erra o povo, pois, ao considerar sinistra e repulsiva a figura do carrasco, esse burocrata da morte, desapaixonado matador legal, que a propria sociedade, em cujo nome ele executa sua fatidica função, repele e avilta, como a confessar sua duvida intima sobre o direito, que se arrogou, de matar seu semelhante..."

INSETOS A NOITE

"Os insetos voadores noturnos — escreve o "Diario de Noticias" — são daltonicos: distinguem apenas a luz, azul e os raios quase ultravioletas, invisiveis à vista humana. Especialistas em tecnica de luzes, baseados nesse conhecimento, afirmam que é facil desse modo atrair ou afugentar os insetos com lampadas que produzam raios de luz com essas propriedades. Convem notar, porem, que o aspecto duma lampada acesa pode dar motivo a equivocos, pois o fato de a luz não parecer azul não significa que a fonte luminosa não esteja produzindo raios dessa cor. Qualquer que seja a côr predominante, a maior parte das lampadas emitem uma mistura de cores na qual figura certa quantidade de raios azuis. A luz das lampadas vermelhas ou alaranjadas é invisivel aos insetos, bem como a das lampadas amarelas: estas apresentam a vantagem de produzir uma tonalidade de luz à qual os olhos do homem são extraordinariamente sensiveis. Entre as lampadas fluorescentes, somente as douradas absorvem os raios que atraem os insetos. A fim de afugentar os insetos noturnos, no verão, segundo os tecnicos, é aconselhavel usar lampadas incandescentes amarelas na varanda ou na porta da casa; iluminar a mesa de refeição com refletores montados a certa distancia, a fim de que os insetos, atraidos pela fonte luminosa não caiam sobre a mesa; usar luzes amarelas nas proximidades do lugar em que se reunem as pessoas à noite e colocar luzes brancas ou azuis em locais distantes a fim de atrair para lá os insetos noturnos".

TOMOU POSSE

RIO, 19 (Asapress) — Tomou posse hoje do cargo de diretor da Carteira de Cambio o sr. João Dantas, recentemente nomeado para aquele alto posto. A posse teve lugar no gabinete do ministro da Fazenda.

Quatro grandes nomes do mundo atual

(EINSTEIN, LEMAITRE, CHURCHILL E CHAPLIN)

ÁUTHOS PAGANO (Conde de Pérgamo)

E' MUITO relativo o conceito de homem notavel.

Alguns homens notaveis nada representam para os que não se interessam pela sua atividade. E' assim que um sabio professor de calculo transcendente pode até agora ignorar a notoriedade de um futebolista profissional, como este pode enxergar merito e grandeza somente nos que se adestram na tecnica de dar pontapés acertados em bolas de couro.

Um homem pode ser notavel na politica e obscuro na ciencia; outro pode cintilar na arte musical e não ter fulgor nos esportes; outro, ainda, pode ser grande cientista ao mesmo tempo que leigo em arte ou literatura.

Há homens que na sua especialidade alcançam tanta nomeada e prestigio que chegam a tornar-se conhecidos em todas as camadas sociais, desde o professor — que é a mais alta posição que um homem de intelecto pode almejar — até o simples varredor de estradas, fazendo jus a uma consideração e a um respeito universais, pois os seus meritos chegam a raiar pela popularidade.

Numa reunião de pessoas educadas se discutia, ao tempo em que Voltaire vivia na Inglaterra, quem fora até então o maior homem do mundo. Houve quem afirmasse ter sido Newton, e com razão, pois é ele a figura cientifica de maior realce nos esteios da inteligencia e o maior genio de todos os tempos. Nem mesmo Einstein conseguiu vencer o concurso aberto com a sua morte, não obstante as assertivas em contrario de Gaston Moch. Ninguem conseguiu ainda sobrepujá-lo.

Além disto, quando Newton descobriu o calculo infinitesimal — o mais possante instrumento do moderno matematico — no que foi, segundo alguns historiadores, plagiado por Leibnitz quando da viagem deste a Londres, mesmo o homem da rua sabia na Inglaterra que o celebre autor da lei da gravitação havia descoberto algo de formidavel nos dominios dificeis da ciencia matematica. Ali está um caso de popularidade notoria.

Não obstante a legião consideravel de homens ilustres que constelam presentemente à frente do saber humano e das lides diuturnas da vida, apresentamos quatro nomes que se impõem ao respeito e à consideração da atual geração, pois seu prestigio excedeu o ambito das respectivas especialidades, lampejando por todos os cantos do globo. São eles:

1) **Albert Einstein.** Matematico, revolucionou com a teoria da relatividade, a fisica e a astronomia, e foi a principal figura no advento da bomba atomica, calcada como se acha na sua equação que relaciona a materia com a energia. Temos que remontar a seculos para encontrar figuras que possam entestar com Einstein e não cometeremos erro ao formar o trio Galileu - Kepler - Einstein (ao qual poderiamos acrescentar os nomes de Arquimedes, Copernico, Lagrange, Laplace e Poincaré), pois suas concepções sobre o espaço e o tempo podem ser comparadas às construções teoricas desses outros grandes genios da humanidade, tendo a transcender-lhe apenas os trabalhos de Newton.

2) **Georges Lemaitre.** Astronomo, professor e sacerdote em Louvain, formulou a teoria do Universo em expansão, a qual se consolida mais e mais com o progresso das pesquisas teoricas e das observações exuberantes que o moderno aparelhamento astronomico faculta. Einstein abandonou suas concepções cosmologicas a fim de seguir a imensa trilha aberta com a descoberta de Lemaitre, cuja teoria levou os homens de ciencia a apressar a construção do Observatorio de Mount Palomar, a fim de poderem estudar o fenomeno da fuga das nebulosas espiraladas, fuga aparente, pois é o Universo que está a dilatar-se continuamente numa razão espantosa. Todavia, a teoria de Lemaitre flui da teoria da relatividade, e Friedmann tambem partilha com o padre belga, embora com menor prestigio, da gloria do descobrimento da mesma.

3) **Winston Spencer Churchill.** Estadista britanico dos maiores, senão o maior deste seculo, e cujo nome ladeara com o de Disraeli, Gladstone, Lloyd George e outros insignes "premiers" da Velha Albion. Churchil supera, sob certo aspecto, os genios politicos de Clemenceau, Wilson, Roosevelt e Stanley Baldwin. A sua atuação à frente dos destinos do Imperio Britanico quando da guerra de 1939-1945 é o quanto chega para o imortalizar. Emblema representativo da tenacidade inglesa.

4) **Charles Spencer Chaplin (Carlitos).** Figura insubstituivel do cinema comico e o maior genio da tela. Produtor de grandes recursos imaginativos, tecnico insuperavel de filmagem, interprete soberbo dos papeis dificeis e de grande significado social e moral. Bastam os filmes "O Grande Ditador", "Tempos Modernos" e "Luzes da Ribalta" para consagrar-lhe o nome grandioso de ator cinematografico sem rival. Bem verdade que o seu filme "Luzes da Ribalta", onde não operou como Carlitos, mas que ainda empolga a população de São Paulo, a todos propicia enorme saudade dos tempos em que Chaplin pontificava, ao lado de Jackie Coogan e de outros astros, na comicidade que marcou a epoca de Carlitos no cinema mudo.

Outras celebridades poderiam ser apontadas a fim de completar este elenco imperfeito, ou substituir algum destes quatro nomes, de vez que nem todos afinam igualmente pelo diapasão do ponto de vista pessoal ou da opinião muita vez apaixonada.

Consta que no seculo passado, num conclave de homens ilustres levado a efeito na Suiça para ajuizar-se do maior genio da humanidade, coube a Beethoven essa gloria. Surdo ouvia musica no cerebro; compositor, somente teve a transcender-lhe (em nossa opinião) um genio ainda maior, que foi João Sebastião Bach. Reconheçamos, porém, que neste seculo não surgiu ainda um talento das escalas musicais que pudesse cerrar fileira com a gloria pujante e sem jaça de Beethoven.

Nomes insignes e respeitaveis como os do principe Luis de Broglie, Emilio Borel, Nils Bohr, George Gamow, Chase Tolman, Edwin Hubble, Ernst Esclangon, Dirac, Fermi, o principe Pedro Amoroso de Aragona e Bernardes de Miranda e centenas de outros poderiam ainda ser citados, como cerebrações privilegiadas do seculo XX.

Palacio do Governo

Estiveram ontem no Palacio do Governo: Deputado A.C. de Salles Filho; srs. Luigi Lestuzi, do jornal "La Stampa", de Buenos Aires; José de Barros Martins, que entregou ao governador os volumes, em edição de luxo, da Biblioteca Historica Paulista, que a Editora Martins está publicando em comemoração do IV Centenario de São Paulo; Afonso Ruiz Romeiro, prefeito municipal de Pederneiras, Sebastião Florencio Pereira e vereadores dessa cidade, tratando de assuntos ligados à energia eletrica do municipio.

* * *

Despacharam ontem com o governador os srs. Nilo Andrade Amaral, secretario da Viação, Mario Beni, secretario da Fazenda, Ernesto Morais Leme, magnifico Reitor da Universidade de São Paulo.

* * *

Hoje, pela manhã, o governador do Estado visitará São Bernardo do Campo, onde participará das festividades comemorativas do IV Centenario daquele municipio.

* * *

Às 22 horas de hoje, o governador participará da sabatina quinzenal com os representantes da imprensa e do radio, que será transmitida por emissoras da capital e do interior.

PALACIO 9 DE JULHO

Novas denuncias contra a administração do Instituto de Previdencia, enquanto paira a ameaça ademarista de efetivação do atual presidente

Acesos debates em torno à imoralissima emenda apresentada pelo sr. Narciso Pieroni — Não houve numero para deliberação — Projetos aprovados

Recordou o deputado Derville Allegretti que em junho ultimo apresentou um projeto de lei, que recebeu o número 727/53, que dispõe sobre a revogação do art. 9.o e seu paragrafo, da lei n.o 1.452, 26 de dezembro de 1951.

"O dispositivo que o projeto fulmina — ponderou o representante republicano — estranhamente atribui aos interinos, nos concursos para o preenchimento definitivo dos cargos vagos no quadro do funcionalismo estadual, tantas vantagens que o simples comparecimento dos mesmos às provas lhes assegura a nomeação definitiva.

Bem é de ver que o citado artigo contraria frontalmente os comezinhos principios democraticos. Sua vigencia só tem justificativa na continuação do protecionismo escandaloso em favor de um grupo reduzido e em prejuizo de uma classe numerosa que tem o inegavel direito de prestar concurso em igualdade de condições com os demais candidatos.

A proposito acabo de receber do sr. Alberto Ferreira Giudice, residente em Mococa, uma carta, a qual entre outras considerações diz o seguinte: "Ha anos que aguardo a realização de concurso para o provimento de cargos na carreira de dentista. Agora, abertas as inscrições, inscrevi-me ao concurso instituido na Secretaria dos Negocios do Governo. Qual não foi, porém, minha decepção, quando de pessôas da propria Secretaria do Governo ouvi isto: este concurso para dentistas foi aberto, apenas, para efetivar os dois unicos ocupantes interinos existentes. Veja V. S. o quanto me entristeceu. Depois de haver gasto o que não podia, (pois tenho familia numerosa, e vivemos de modesto ordenado), depois de coligir todos os documentos exigidos, desiludem-me. Creio que o concurso é uma seleção de capacidade. E se assim é, não deveriam entrar no cômputo da classificação geral os pontos atribuidos aos interinos, pois, com esses pontos já estarão quase que aprovados. Acresce, ainda, sr. deputado Derville Allegretti, que na referida Secretaria onde me inscrevi, adiantaram-me que, conforme editais no "Diario Oficial", só existem dois cargos lotados interinamente; não existem vagas, e me afirmaram não ser provavel existir para o futuro. Isso tudo, note V. S. soube-o após minha inscrição. Sei que, representantes do povo, como V. S. — bem intencionado e justo — poderão fazer justiça — dando-nos ensejo a que prestemos o concurso em igualdade de condições, porque do contrario, a interinidade nada mais é que a continuação do protecionismo. As inscrições encerram-se a 19 proximo naquela Secretaria. Quanto a realização das provas nada sabemos".

Fatos como descreve o missivista devem ser em numero consideravel. Não pode esta Assembléia permitir que continue a pratica de injustiça amparada por um diploma legal cuja revogação não pode ser mais adiada. E, no entanto, meu Projeto de Lei não está tramitando na forma regimental. Permanece na Comissão de Justiça desde os primeiros dias de junho, aguardando parecer. Nenhum motivo justifica a demora de seu andamento. Apelo a v. exa., senhor presidente, no sentido de interceder junto àquele orgão para que meu projeto tenha prosseguimento na forma regimental.

Concluiu o sr. Derville Allegretti encaminhando o seguinte requerimento:

Apelando ao sr. presidente no sentido de interceder junto à douta Comissão de Constituição e Justiça para que se manifeste sobre o Projeto de Lei n. 727-53, de minha autoria, visto estar esgotado o prazo regimental para esse pronunciamento, requeiro determinar a juntada ao processo do discurso e carta inclusos.

FAVORITISMO PESSOAL

Grandes debates se desenvolveram ontem em torno do projeto de lei 104, de 1953, oriundo do Executivo, dispondo sobre o reajustamento dos vencimentos dos cargos integrantes do Quadro do Instituto de Previdencia do Estado.

A proposição, já em segunda discussão, vem encontrando ativa oposição da parte de um grupo de deputados, porque a ela se justapôs um substitutivo, de autoria do sr. Narciso Pieroni, aprovado na Comissão de Serviço Civil e admitido igualmente pela Comissão de Finanças. Segundo o artigo 5.o desse substitutivo, o presidente do Instituto de Previdencia do Estado passará a exercer seu cargo em carater definitivo.

Intervieram para mostrar o carater absurdo desse dispositivo os srs. Derville Allegretti, Camilo Aschar, Alberto Andaló, Rogê Ferreira, Cid Franco e Ferreira Keffer, entre outros. A maioria pessepista fugiu à discussão, disposta, como se acha, a aprovar a emenda de favoritismo pessoal. Pela minoria foi demonstrado que a proposição fere frontalmente não apenas a Constituição, mas até mesmo a letra do Regimento Interno.

Um pedido de verificação, requerido pelo sr. Cid Franco, denunciou a inexistencia de numero para deliberação, em virtude do que a materia foi adiada.

PLANO DE ATIVIDADES SANITARIAS

Requereu o sr. Abreu Sodré, ao Executivo, a remessa do plano de atividades sanitarias do Estado, focalizando-se especialmente: a) a possibilidade, baseando-se as apreciações da materia em varias circunstancias examinadas do ponto de vista medico, social e economico, de determinar-se certa ordem de prioridade no combate às varias doenças que afligem a coletividade; b) se os problemas sanitarios do Estado estão sendo normalmente resolvidos pelos orgãos especializados da referida pasta, dentro dos recursos orçamentarios que lhes foram atribuidos neste ano, ou se sua ação tem sido entravada pela escassez de verbas, mencionando-se, nesta hipotese, quais os setores sacrificados; e c) se é possivel determinar o Executivo, ainda para utilização neste exercicio, os créditos que deveriam ser concedidos pela Assembléia para combate a outras molestias, de vez que a profilaxia de lepra tem sido já objeto de considerações especiais.

AMEAÇAS DE DESPEJO

Chamou o sr. Rogê Ferreira a atenção do Executivo para a situação de 650 familias residentes às margens do rio Santa Catarina de Morais, em São Vicente, os quais estão ameaçados de despejo por proprietarios de terras da Marinha, protegidos por elementos politicos.

"Não acreditamos — advertiu — que o governo do Estado continui assistindo indiferentemente a fatos dessa natureza, deixando infelizes como esses entregues à sua propria sorte, embora sejam eles os que mais necessitam do amparo e proteção do Estado.

Esperamos que as nossas autoridades passem a se ocupar menos com a politica e mais com as coisas de interesse do povo, amparando-o em suas necessidades e protegendo-o contra explorações e injustiças dessa ordem.

Está, pois, com a palavra o sr. governador do Estado".

FUNCIONARIOS PUBLICOS VEREADORES

Acentuou o sr. Vicente Botta a importancia da atuação desenvolvida pelos vereadores, e comentou a situação em que se acham os funcionarios publicos eleitos para o corpo legislativo das Camaras Municipais, após a vigencia da lei 1.843/52. Nos termos dessa lei, deixam eles de perceber a remuneração de seus cargos nos dias em que ha sessão da respectiva edilidade.

Adverte que o referido diploma legal não provocara protestos porque a sua aplicação vinha sendo retardada na Secretaria da Fazenda. Todavia, recentemente, foram descontados de uma só vez parcelas vultosas dos vencimentos dos funcionarios publicos eleitos vereadores. Salienotu o absurdo desse estado de coisas nos municipios onde o mandato no é remunerado, pois o servidor eleito vereador, alem de exercer gratuitamente essa função, ainda perde os seus ganhos profissionais.

Concluiu o sr. Vicente Botta afirmando que pretende apresentar projeto de lei visando sanar as falhas da lei em apreço.

INSTITUTO DE PREVIDENCIA

Requereu o deputado Cid Franco as seguintes informações ao Executivo:

"1) — E' ou não exato que o Instituto de Previdencia do Estado de S. Paulo comprou predios de apartamento na rua Tupí, na alameda Nothman, na rua Margarida e no bairro da Aclimação?

2) — Em caso afirmativo, qual a importancia total das transações?

3) — E' verdade que o corretor da compra dos predios localizados nas ruas Tupi e Margarida foi o sr. Argemiro Bicudo, parente do sr. Mota Bicudo, que é o presidente do Instituto?

4) — Em caso afirmativo, qual a importancia da comissão paga ao mencionado corretor ou a outro que porventura figure na transação?

5) — Outro assunto: Como se explica, em face da ética e da administração, que a funcionaria Maria José Borges tenha adquirido dois imoveis, um à rua do Tanque n. 322, e outro à rua Tupi n.o 404, apartamento 68, o primeiro em 16 de setembro de 1949 e o segundo em 8 de julho de 1953, ambos com financiamento do Instituto? Pois não se tratava, nas duas transações, de aquisição de casa propria? Como pôde o Instituto financiar os dois negocios? Não estamos diante de uma grave irregularidade, prejudicial ao direito dos demais contribuintes".

O mesmo parlamentar leu carta que recebeu de Tupã, na qual o signatario denuncia casos de exercicio ilegal da profissão de dentista naquele municipio, sem que as autoridades competentes adotem providencias cabiveis na hipotese.

OUTROS ASSUNTOS

Focalizou o deputado Alberto Andaló a visita que, a 8 de outubro proximo, realizará o governador Garcez a São José do Rio Preto. A proposito, comentou os progressos daquela cidade em varios sentidos e mostrou as suas necessidades. Concluiu afirmando que S. José do Rio Preto receberá entusiasticamente a visita do chefe do Executivo paulista — que ali vai para inaugurar trecho da estrada de rodagem ligando as estradas de ferro Araraquara e Noroeste, partindo de Borboleta — pelos beneficios que tem recebido do atual governo do Estado.

No decorrer da sessão fizeram comunicações e intervenções de natureza diversa os srs.: Araripe Serpa, acentuando a necessidade de serem proporcionados à Hospedaria de Imigrantes recursos adequados para melhorar os seus serviços; Pinheiro Junior, apresentando requerimentos no sentido de ser encaminhado ao ministro do Trabalho um estudo que recebeu de inspetores do relativo à reforma da legislação sobre estabilidade e indenizações; Pericles Rolim, discorrendo sobre a importancia do I Congresso Nacional do Algodão, a realizar-se brevemente em Rancharia; Mendonça Falcão, comunicando ter recebido oficio do secretario da Fazenda com a comunicação de que será iniciada brevemente a execução das obras da rede de abastecimento de agua e esgotos de São Miguel Paulista; Alfredo Farhat, lendo uma carta que recebeu de um serventuario do interior, em apoio do projeto de lei de sua autoria relativo à oficialização dos oficios da Justiça; Atié Jorge Coury, apresentando projeto de lei que isenta as Escolas Normais Livres do pagamento das aulas extraordinarias do professor de Educação.

PROJETOS APROVADOS

Foram aprovados os seguintes projetos de lei:

Em redação final: — dispondo sobre a criação da Escola Regional para Cegos, na cidade de São Carlos; dando a denominação de "Professor Fernando Magalhães" ao Ginasio Estadual de Caconde; criando ginasios nas cidade de Uchôa e Tabapuã; elevando de 3 letras os vencimentos dos cargos que integram o quadro da Secretaria do Tribunal de Justiça; dispondo sobre aquisição, por doação, de um imovel situado no municipio de José Bonifacio, destinado à construção de predio para grupo escolar; declarando de utilidade publica a Instituição Beneficente "Nosso Lar", desta capital.

Em segunda discussão: — autorizando a Fazenda do Estado a adquirir, por doação, um imovel situado na sede do municipio de Lucelia, destinado à construção da cadeia publica e demais repartições policiais daquela localidade; criando uma Escola Normal em Ourinhos; declarando de utilidade publica o "Dispensario Santo Antonio", de Itapira.

"DIA DO SOLDADO"

Transcorrendo no dia 25 do corrente o "Dia do Soldado", a Força Publica do Estado de São Paulo organizou o seguinte programa de comemorações: 1.a parte — no quartel general, à av. Tiradentes, 718, às 8 horas, inauguração do retrato do cel. Euryale de Jesus Zerbini, na galeria dos ex-comandantes gerais da Força Publica. Segunda parte — no campo do Canindé, à Av. Cruzeiro do Sul, às 9 horas: entrega de medalhas de guerra a oficiais e praças; leitura do Boletim Comemorativo; desfile da tropa disponivel da capital. Terceira parte — no vale do Anhangabaú, às 20 horas: concerto musical pela Banda da Força Publica, sob a regencia do maestro capitão Antonio Bento da Cunha.

III SEMANA DE CARLOS GOMES

Pedem-nos a divulgação:

"Vem recebendo adesões de todo país a III Semana de Carlos Gomes, que se efetuará em Campinas de 10 a 16 de setembro proximo.

Duas grandes bandas participarão das solenidades. Uma, a dos Fuzeiros Navais, do Rio, obtida do ministro da Marinha e graças ao trabalho do deputado Novelli Junior, que se prontificou a ser o intermediario entre a Comissão da "Semana" e o titular daquela pasta, almirante Renato Guillobel. Esse conjunto viajará por via ferrea do Rio até Campinas. Para transporta-lo de Jundiaí a Campinas, Companhia Paulista de Estradas de Ferro cedeu um carro especial. Outra Banda que participará das comemorações é a da Força Publica do Paraná.

O sr. Ary Andreazza, governador do Distrito Rotario n. 124, com sede em São Leopoldo, no Rio Grande do Sul, dirigiu apelo a todos os R. C. a êle subordinados, pedindo-lhes que realizem reuniões de homenagem à memoria de Carlos Gomes, no mês vindouro.

O sr. Fernando Ferreira de Melo, secretario de Educação, Saude e Assistencia Social do Estado de Santa Catarina, recomendou ao Departamento de Educação para que realize em todas as escolas, quer sejam estaduais, municipais ou particulares, atos que relembrem a vida e a obra do autor de "O Guaraní".

O Coral Pio XI, de Campinas, de que é regente o prof. Osvaldo A. Urban, executará, no Teatro Municipal, em dia a ser designado, um programa constante de peças de Carlos Gomes".

ESTA HORA DO MUNDO

O MAIOR ARGUMENTO DO KREMLIN

J. N. MATHIAS

O "Kremlin" acaba de entregar às três potencias ocidentais uma nova nota sobre a questão alemã. A nota formula reiteradas propostas com respeito a realização da unidade territorial alemã, e propõe a convocação de uma conferencia dentro de seis meses. As bases do plano moscovita, tal como se apresenta, são exatamente as mesmas que já foram repelidas reiterada e categoricamente pelos parceiros ocidentais. Mal haverá auspicios que a atitude deles no entanto se mudará. Moscou, ao entregar as notas identicas em Washington, Londres e Paris, provavelmente bem sabia estar a sua iniciativa de antemão fracassada. Então, para que este empenho sem esperança?

* * *

A Alemanha Ocidental, a Republica Federal do chanceler Adenauer está em vesperas das eleições gerais. Duas grandes correntes travarão a luta diante das urnas. A linha politica do regime atual, chefiado pela democracia cristã, isso é: pelo chanceler Adenauer, e a maior força oposicional, o socialismo constituem os virtuais competidores na liça. O problema ultrapassa substancialmente os limites teuto-nacionais e está em estreito nexo com a politica internacional. Muito, quase tudo depende do resultado daquele pleito vindouro, e depende em escala mundial. A unica base de fato firme da segurança ocidental — em face dos perigos multiformes do comunismo moscovita — consistiria na NATO, na aliança militar defensiva do Atlantico. Mas a condição preliminar da eficiencia daquele sistema seria a criação de um exercito europeu, a ser depois incorporado na NATO. Mas o exercito europeu só poderá ser realizado mediante a cooperação da Alemanha Ocidental. Consequentemente: a tomada de posição teuta determinarão o equilibrio mundial. E o pleito vindouro determinará a tomada de posição da Alemanha.

* * *

O regime vigente de Adenauer passa pelo propugnador da ideia da cooperação com as democracias ocidentais, notadamente com a America do Norte. Pleiteando a favor do rearmamento do país e da sua inserção no sistema militar ocidental. A vitoria deste regime constitui a condição "sine qua non" de todos os planos de Washington, elaborados durante os ultimos anos. Por outro lado, os socialistas pretendem evitar o rearmamento da Republica Federal, procuram antes "neutralizar" as duas Alemanhas Oriental e Ocidental atualmente separadas, rejeitam compromissos que paralisariam definitivamente e a favor da America a liberdade de ação da vindoura Alemanha unida. Conforme a tese do neo-nacionalismo teuto sob cunho social democrata: os alemães só deverão cuidar do proprio interesse que é a reunificação de seu país, a libertação do povo e a soberania e igualdade de direitos de seu Estado. Uma vez obtidas estas reivindicações, pouco importará qual a segurança da Europa em geral.

* * *

O povo deverá pois escolher entre as duas teses. O "Kremlin" lança agora a sua proposta, para influenciar os eleitores teutos a favor do programa socialista, e ainda mais: contra a teoria de Adenauer. O maior argumento e o mais eficiente está sublinhado na proposta russa. A saber: a participação da Alemanha Ocidental no sistema militar do Atlantico criaria um Estado visceralmente separado da outra Alemanha Oriental. Como um dos dois Estados ficaria ligado à uma aliança hostil ao outro, e assumiria compromissos que o outro nunca poderia assumir: a reunificação do país seria de antemão impedida. Alem disso: como a aliança do Atlantico está dirigida contra a URSS, é previsivel que Moscou não entregará a Alemanha Oriental a seus inimigos. Portanto: se os teutos de fato quiserem reunificar a sua patria, deverão impedir os planos separatistas de Adenauer. A argumentação comunista é logica, lucida e seria justa se os russos fossem honestos, o que não são. Mas o povo, já ultranacionalista até a exuberancia, ouvirá estes argumentos não da boca do "Kremlin", mas do proprio socialismo nacionalista. Moscou não entregou as notas em apreço para realizar a conferencia "a quatro", mas para oferecer argumentos de propaganda aos socialistas teutos, contra o maior inimigo, comum o regime democrata-cristão do chanceler Adenauer.

A proposito de educação

SÓLON BORGES DOS REIS

ESCOLA NORMAL DE MOCOCA — Completa hoje, seu decimo quarto aniversario de fundação a Escola Normal Oficial de Mococa.

Nestes quatorze anos consecutivos de atividade educativa dedicada à formação profissional de professores, aquela casa de ensino adquiriu uma posição de merito no concerto das escolas normais do Estado, graças ao espirito que norteou, desde os primeiros dias, o trabalho da Escola.

Quando a Escola Normal de Mococa foi criada, a 20 de agosto de 1939, havia no territorio paulista apenas doze escolas normais ao todo. Hoje, mal passados quatorze anos, o numero daquelas escolas anda pela casa dos noventa, sem contar as cento e tantas escolas normais municipais e livres que pontilham outros tantos municipios paulistas. Nem por ter crescido, entretanto, de maneira tão intensa o numero de escolas congeneres no territorio bandeirante, cedeu a Escola Normal Oficial de Mococa, lugar a outras no conceito em que sempre foi tida de uma casa de ensino que procura manter-se à altura de suas responsabilidades educacionais.

Quando Mococa obteve do governo do Estado o decreto-lei que lhe concedeu a Escola Normal oficial, deu uma demonstração de saber lutar pelo que queria. Mas, não ficou nisso. Obtida a melhoria, o elemento de cultura, a oportunidade de formação profissional de professores primarios promovida pelo Estado na séde de seu proprio municipio, Mococa fez, de sua parte, tudo o que foi preciso para que a Escola pudesse reunir as condições de funcionamento necessarias a uma casa de ensino à altura das velhas dez escolas normais então existentes. A responsabilidade era grande, na ocasião. As normais estaduais que até então funcionavam datavam de decenios; algumas, como as de Itapetininga e Piracicaba, datavam do século passado, sem contar a da Praça da Republica, em São Paulo, que tivera sua semente nos longinquos tempos de 1846.

A concorrencia, por conseguinte, era respeitavel. Com a agravante de que, a menos de uma hora de viagem, outra cidade vizinha, Casa Branca, vinha formando professores, vinte e cinco anos antes, com apreciavel renome por esse mister.

Mas, Mococa não falhou. A municipalidade e o povo, no que tinha de mais representativo, conjugaram iniciativa, recursos e esforços, a fim de que nada faltasse àquela nova escola, insistente e vitoriosamente pleiteada do governo estadual, e que haveria de corresponder, como de fato correspondeu, à confiança da decisão governamental. Logo se levantou um predio à altura das necessidades e do progresso da cidade, e esse predio foi dotado de instalações completas, inclusive de uma boa biblioteca. Os politicos que tinham influencia não perderam de vista os compromissos da nova casa de ensino. E um criterio alto foi dotado na indicação dos elementos que deveriam provisoriamente compor os quadros dirigente, administrativo e docente do educandario, até que a legislação e as provas permitissem a seleção definitiva. Assim, tudo se fez com os olhos postos no interesse da comunidade, e Mocóca só auferiu resultados com isso, já que a Escola veio a ser, na realidade, o que dela se esperava na cidade e no magisterio.

Hoje, o "Dia da Escola" vai ser assinado jubilosamente. Cabe evidentemente jubilo por parte de todos, visto que a cidade tem na sua Escola Normal um padrão de sua cultura e do espirito de cooperação que anima sua gente. Na galeria de diretores que ali trabalharam, se sucedem nomes de educadores que marcaram sua passagem pela direção com traços proprios, mas que jamais limitaram a continuidade de espirito que sempre inspirou o trabalho em comum nos varios cursos da casa. O corpo docente, por sua vez, que é elemento basico para o valor de qualquer Escola, sempre foi dos que suscitavam confiança nos destinos da casa.

Tem hoje, porisso mesmo, Mococa, uma grande data para sua grande Escola.

—:o:—

CURSO DE POST-GRADUAÇÃO — Em prosseguimento ao curso de post-graduação, que se realiza na 2.a Clinica Cirurgica, Serviço do prof. E. Vasconcelos, 9.o andar, sala 9.127 do Hospital das Clinicas, será dada hoje, às 8 horas, uma aula sobre tratamento cirurgico da calculose vesicular e discinesia biliar, seguida da demonstração operatoria.

CURSO DO PROF. EDMOND BRUN — Será realizado na Escola Politecnica da Universidade de São Paulo, um curso de conferencias, relativo ao transporte de calor e massa e, especialmente, ao estudo da chamada "camada limite".

Esse curso, que será ministrado pelo prof. Edmond A. Brun, terá inicio amanhã, às 17.30 horas, na sala n.o 7, do Laboratorio de Quimica Tecnologica Geral.

UNIVERSIDADE CATOLICA — No dia 22 ocorre a passagem do 7.o aniversario da Universidade Catolica. Será celebrada às 8.30 horas missa em ação de graças na capela da Universidade e em intenção dos professores, alunos, amigos e benfeitores.

As 20,30 horas na Associação dos Amigos da Universidade será realizado um concerto pelos alunos do Curso de Orgão, na capela da Universidade, à rua Monte Alegre, 984.

Centenario da morte de Maria Quiteria

O Regimento de Cavalaria de Pirassununga vai homenagear amanhã a transcorrencia do Centenario da heroina brasileira Maria Quiteria de Jesus.

HOMENAGEM DA CRUZADA DOS MILITARES ESPIRITAS

Amanhã, no Circulo Esoterico da Comunhão do Pensamento, à Praça Almeida Junior, às 20,30 horas, a Cruzada dos Militares Espiritas efetuará varios atos dedicados à memoria de Maria Quiteria.

TELEGRAMAS RETIDOS

Acham-se retidos na repartição telegrafica da Estrada de Ferro Sorocabana, fone 34-9353, 1.o andar, os seguintes telegramas: Angelo Nalim, Hospital São Jorge, rua da Consolação, 2.303; deputado Ulisses Guimarães, Assembléia Legislativa; Hermes Fiorati, estrada dos Remedios, 35, fundos Domingos de Morais; Jordalino Azevedo, rua Correia de Leme, 26, Vila Mariana; Limacouto; Paulo Francisco B. Bruch Lacerda, rua Tanabi n.o 623.

Desperlou grande interesse no Congresso Internacional de Radiologia a Roetgen-televisão

Encontra-se em São Paulo, de regresso de Copenhague, onde participou como delegado oficial do Brasil do Setimo Congresso Internacional de Radiologia, o sr. José Jany.

Abordado pela reportagem, adiantou o sr. Jany que apresentou no certame o tema "Roetgen-televisão", metodo e aparelho para radioscopia e cine-radiografia pela televisão, que obteve aprovação entusiastica pelos delegados dos países participantes do Congresso.

O tema abordado pelo delegado brasileiro foi o unico do genero apresentado naquele Congresso e provocou no fim da conferencia numerosos comentarios favoraveis, devendo ser, pela originalidade do trabalho e pela repercussão causada, publicado nos anais do Congresso.

Acrescentou, ainda, o sr. Jany que foi convidado pelo delegado da Austria a ir à Viena e apresentar a "Roetgen-Televisão" e discutir sua aplicação naquele país.

BOLETIM METEOROLOGICO

19-8-953	TEMPER. Max.	TEMPER. Min.	Chuva em m/m
LITORAL			
Itanhaem	—	15	0.0
Santos	21	15	0.5
PLANALTO			
Agua Branca	—	13	0.0
Facul. de Higiene	22	—	0.0
Horto Florestal	20	10	1.0
Observatorio	20	13	0.0
Avaré	25	14	0.0
Campinas	25	—	0.0
Colina	31	—	0.0
Itú	24	9	0.0
Limeira	27	—	0.0
Rib. Preto	30	12	0.0
São Carlos	28	12	0.0
Sorocaba	—	—	0.0
Tatuí	25	—	0.0
SERRA			
Guaratinguetá	30	—	0.0
Taubaté	27	10	0.0
C. Jordão	28	—	0.0
OESTE			
Araçatuba	—	—	0.0
Baurú	28	12	0.0

PREVISÃO DO TEMPO

Até às 14 horas de hoje, para todo o Estado.

TEMPO — Bom. Nevoeiro.

TEMPERATURA — Estavel.

VENTOS — De Suéste a Nordeste, frescos.

- está melhor do que nunca!

porque Brahma Chopp contém o rico sabor do

★ melhor MALTE
★ melhor LÚPULO
★ melhor FERMENTO

Sinta o seu "rico sabor"... aprecie sua pureza... delicie-se com o seu aroma! Brahma Chopp está, hoje, melhor do que nunca! Isto porque a Brahma vem apurando sempre sua qualidade com os melhores ingredientes: o melhor malte que lhe dá aquêle "rico sabor... o melhor lúpulo e o melhor fermento. Brahma Chopp é deliciosissimo!

EM GARRAFA OU BARRIL

OUÇA aos sábados e domingos as completas irradiações esportivas Brahma, pela Rádio Nacional de São Paulo, em 1.100 Kcs.

Beba BRAHMA CHOPP

PRODUTO DA CIA. CERVEJARIA BRAHMA

PALACETE PRATES

O escandalo da contagem de tempo a funcionarios publicos que jamais trabalharam no "Correio Paulistano"

Termos dos esclarecimentos prestados a proposito pelo sr. João Sampaio, por solicitação do secretario do governo — Mais de quinhentos servidores publicos beneficiam-se indevidamente de uma lei iniqua — Assuntos da sessão de ontem

A sessão de ontem, da Camara Municipal, foi iniciada ás 14 horas, sob a presidencia do sr. Cantidio Nogueira Sampaio. O sr. Gabriel Quadros ocupou a tribuna para afirmar que não rompeu relações com seu filho, o prefeito e que tudo os une e nada os separa. Discorda, em tese, é claro, assinalou, da maneira como o prefeito encara determinados problemas, como o da C.M.T.C., por exemplo. O sr. Agenor Lino de Matos dirigiu um apelo ao governo do Estado no sentido de que evite o abandono das Casas da Lavoura, localizadas em cidades do interior. Sobre o caso de plantas para a construção de predios aprovadas irregularmente, falou o sr. Anselmo Farabulini Junior, que pediu providencias a respeito do Executivo. Criticou a administração anterior como tambem o atual secretario de Obras.

CHAPAS DE CARROS DA CAMARA

Pelo sr. Cesar de Arruda Castanho foi apresentado projeto de resolução que autoriza a Mesa a recolher todas as chapas que distribuiu para os vereadores usarem em seus carros. Disse que um luxuoso automovel atravancou o transito, anteontem, no centro da cidade, tendo o motorista entrado contra a mão. O carro citado tinha chapa da Camara mas não era de um vereador, mas sim de um presidente de sindicato. O sr. William Salem criticou o prefeito por colocar em cargos de chefia na Prefeitura pequenos funcionarios, que percebem polpudos vencimentos, enquanto os titulares de algumas chefias estão à disposição de seu gabinete. O sr. André Franco Montoro encaminhou indicação em que pede providencias do prefeito para a imediata sustação das ações que atualmente estão sendo movidas pelo Departamento Juridico da Prefeitura contra os proprietarios de casas operarias e populares construidas sem licença nas zonas suburbana e rural da capital. O sr. Valerio Giuli pleiteou a construção de parques infantis em Santana e na Agua Fria. O sr. Franco Montoro pleiteou melhoramentos para o Itaim, ao passo que o sr. Toledo Pisa Sobrinho solicitou a instalação de um telefone publico no Jardim Tremembé. O sr. Gabriel Quadros encaminhou requerimento em que solicita sejam instaurados inqueritos contra o sr. Paulo Ribeiro da Luz, por deslises que esse ex-secretario teria praticado.

ESCANDALO

O vereador João Sampaio, lider da bancada republicana, leu copia de uma carta que, em resposta a uma consulta do sr. Joaquim Canuto Mendes de Almeida, secretario do Governo, encaminhara a esse titular. Essa carta, cujo inteiro teor reproduzimos a seguir, trata do escandalo de funcionarios e funcionarias publicas que, pleiteando os beneficios de uma lei iniqua, alegam a condição de terem prestado serviços a este jornal, quando nunca exerceram tais misteres.

Diz a missiva em apreço:

"São Paulo, 10 de agosto de 1953. — Exmo. sr. dr. Joaquim Canuto Mendes de Almeida — M. D. Secretario de Estado dos Negocios do Governo:

Havendo recebido o oficio n. 3.284 (P. 4-271-52) assinado por v. exc. e tendo tomado conhecimento da petição apresentada pelos funcionarios publicos Carlos Afranio da Cunha Matos, Joaquim de Camargo e Euclides de Oliveira, que reclamam nova consulta à Empresa do "Correio Paulistano" a proposito das informações, já prestadas por esta, sobre a alegação deles, de terem sido empregados do nosso jornal antes de 1930, — queremos dar os esclarecimentos alinhados a seguir.

A' nossa declaração, anteriormente feita, de que esses funcionarios são inteiramente desconhecidos dos nossos empregados que aqui já trabalhavam na época por eles referida, posso acrescentar, como atual diretor do "Correio Paulistano', que eu tambem não os conheço, nem tenho a mais apagada lembrança de os ter visto nas salas ou oficinas deste jornal — assiduamente por mim frequentadas, desde 1907 até 1930, como membro do Congresso Legislativo do Estado, cujos trabalhos eram oficialmente publicados pelo mesmo jornal, e tambem como representante do Partido Republicano, do qual o "Correio Paulistano" era orgão oficial.

Desejam aqueles funcionarios que a Empresa do "Correio Paulistano" esclareça se a informação foi prestada "à vista de documentos relativos a ficharios, folhas de pagamento ou assentamentos de presença de trabalho nas oficinas ou na redação da época..." Não temos duvida em declarar que — não. Todos sabem que no assalto dos revolucionarios de 30, à nossa redação e oficinas, os nossos livros e arquivo foram depredados e incendiados na praça publica, de modo que, em verdade, não temos folhas de pagamento nem assentamentos relativos à fase de atividade do "Correio Paulistano" anterior à pratica daquele crime. E exatamente por saberem disso os interessados, que hoje nos interpelam, como as centenas de outros funcionarios publicos (mais de quinhentos, segundo nos asseguram) que recorreram à "justificação" em juizo para obter os beneficios da extravagante lei n. 421 de 1949, exatamente porisso é que o pulo de passar por antigo empregado da nossa Empresa tomou o carater epidemico.

Duas testemunhas, sem qualidade nem razão para conhecer a vida e as atividades do "Correio Paulistano" antes até de 30, depõem em juizo — nos processos graciosos das justificações — e com isso se consuma o assalto aos dinheiros publicos, correspondente a anos e anos de serviços jamais prestados ao Estado, nem à Empresa privada posta em causa. Mas v. exc. sabe, sr. secretario, o que valem tais processos. A nossa legislação já os baniu para varios fins, por sua falta de idoneidade moral. Por justificação tudo se "prova", sobretudo quando os que nela depõem estão no presuposto de não haver motivo para se arrecearem das penas legais pelo crime de falso testemunho.

Porventura os depoentes possuiam, para à vista disso falar, ficharios, assentamentos ou folhas de pagamento da nossa Empresa? Evidentemente, não. Por que, pois, o que afirmam valerá mais que a nossa contestação? A sua ação criminosa e a dos funcionarios que deles se serviram, para colher vantagens ilicitas, em detrimento dos cofres publicos, deveria ser objeto de um inquerito policial e da consequente repressão administrativa e judicial. O de que nos ocupamos é um escandalo que não deve ficar no escuro e impune — se o governo quer realmente restaurar a moralidade na administração.

Os diretores atuais da nossa Empresa têm a coleção do "Correio Paulistano" (que por milagre escapou aos vandalos de 30) e em nossa casa permanecem empregados antigos, de boa memoria e incontestavel idoneidade, cujas informações são dignas de todo o credito. Estão vivas ainda outras pessoas qualificadas, que estiveram à frente dos negocios da Empresa e de suas dependencias. A todos temos recorrido para bem fundamentar as informações negativas, nas poucas vezes em que fomos consultados. E uma circunstancia se verifica — só por si suficiente para desmascarar a inepcia das justificações — qual seja a de que mais de uma centena de funcionarios, que de tal prova se valeram, pertencem ao sexo feminino. Entretanto o "Correio Paulistano", antes de 30, não contava senão homens ao seu serviço. Esse é um fato elementar, positivo e absoluto. Logo, todas as funcionarias, que se "beneficiaram" com a contagem do tempo em que "foram empregadas" da nossa Empresa jornalistica, não disseram a verdade, ao alegar em juizo essa qualidade, e as suas testemunhas mentiram.

As mesmas testemunhas das mulheres, e outras de sua igualha, mentiram para favorecer aos homens, na grande maioria dos casos. Muitos dos funcionarios publicos, que foram dados como empregados do "Correio Paulistano" antes de 1930, não contariam sequer a idade para que pudessem exercer aqui qualquer função, como é facil ver-se — descontando da sua idade atual os 23 anos quase decorridos de então até agora.

Mas o escandalo, sr. secretario, não desabona apenas a esses quinhentos defraudadores da lei que invocam. Espelha uma época. A propria lei é um escarneo à nossa cultura juridica. A Assembléia de 1949 aprovou e o então governador não quis vetar esse ato inconstitucional e imoral. A aposentadoria ordinaria tem por base o tempo de "serviço publico" (Constituição, art. 191, paragrafos 1.o e 2.o e art. 192). E o serviço prestado a uma empresa privada, não é serviço publico. A lei que admite a contagem do tempo de serviço prestado a uma empresa privada, seja qual fôr, para acresce-lo ao tempo de serviço publico, é portanto inconstitucional, alem de contraria ao interesse publico. Deveria, necessariamente, ser vetada — nos termos da Constituição do Estado (art. 24) e do art. 70, paragrafo 1.o da Constituição da Republica.

O "Correio Paulistano" conta agora, em todos os departamentos da empresa que o edita, 116 empregados. Eram em maior numero no ano de 1930. Mas ainda assim, em sua totalidade, não chegavam a 500. Se quinhentos fossem, é bem certo que nem todos eram sobreviventes depois de 1949. E se todos estivessem vivos (não será o elixir da longa vida uma quimera?) o que é indubitavelmente quimerico — é que todos houvessem ingressado no funcionalismo publico.

Os cartorios do Palacio da Justiça, revendo os seus arquivos, poderão certificar que mais de 500 funcionarios, de ambos os sexos, se apresentaram como empregados do "Correio Paulistano" antes de 1930. Fugindo à sanha dos reformadores de nossos costumes politicos e aos riscos do incendio e depredação dos nossos moveis e arquivos, todos os empregados da casa correram para os empregos publicos, alguns levando mulher e filhos. Nem podemos explicar como ainda sobram alguns em nossa redação e oficinas!

Há ainda um outro ponto, digno de ser posto em destaque. No campo do direito privado a prova testemunhal não é recebida para os contratos e transações de valor superior a Cr$ 1.000,00 (Codigo Civil, art. 141). A contagem de tempo exigida, sob a alegação de serviços prestados ao "Correio Paulistano", sobrecarrega o Tesouro do Estado com responsabilidades, em cada caso, muito acima daquela taxa da lei; responsabilidades equivalentes ao aumento da quota de vencimentos da aposentadoria, correspondente aos anos de suposta atividade jornalistica enxertados no tempo de serviço publico. E se a propria contagem do tempo de serviço prestado nas repartições publicas obedece a formalidades comprobatorias severas, que a administração não dispensa, como admitir-se, para o serviço prestado alhures, as simples afirmações de dois individuos — feitas sem base alguma que as tornem verossimeis — fixadoras de um periodo certo e determinado de tempo, decorrido no longinquo passado anterior aos ultimos 23 anos!

Nem se compreende como possam duas testemunhas quaisquer, juridicamente incapazes de estabelecer direitos de particulares entre si, criar obrigações pecuniarias vultosas e duradouras para o Estado.

A lei que abre a porta a tais facilidades e abusos, somente por uma aberração das funções legislativas poderia ser incubada.

Terminada esta exposição, fundamentalmente oposta aos falsos direitos invocados pelos funcionarios envolvidos na infestada contagem de tempo, pedimos venia a v. exa. para externar a nossa esperança de que a reação do atual governo de São Paulo, pelos meios legais ao seu alcance, evite as aposentadorias intempestivas e o avanço no dinheiro publico à sua guarda confiado. Respeitosas saudações. João Sampaio - Diretor do "Correio Paulistano".

10 MILHÕES PARA O MATADOURO

Encaminhou o sr. Gabriel Quadros projeto de lei que abre o credito de 10 milhões de cruzeiros para a construção de um Mataduro Municipal Modelo em Carapicuiba, com capacidade para o abate de 3 mil bovinos e 5 mil suinos.

PAVIMENTAÇÃO

O sr. José de Moura indicou ao prefeito o calçamento das ruas Narciso, dos Jasmins e Violetas. Pleiteou o sr. João Francisco de Haro o asfaltamento da rua "A" na Vila Alpina. Pediu o sr. Elias Shammass providencias da D. S. T. e da Secretaria da Segurança Publica para impedir o barulho produzido pela oficina mecanica da rua Coronel Carlos Oliva, 76, que incomoda os moradores das vizinhanças. Pediu o sr. Toledo Pisa sejam mimeografados mil exemplares da lei que regulamentou a profissão de "Guia Turistico" e apresentou projeto de lei, que institui, na Prefeitura, o sistema de plantas e fachadas pré-aprovadas para casas populares, obrigando a Prefeitura a manter uma exposição de plantas e fachadas em lugar acessivel ao publico. Pelo sr. Paulo Vieira foi apresentado e aprovado pelo plenario requerimento de jubilo pela passagem do quarto centenario de São Bernardo do Campo. Recomendou o sr. Nicolau Tuma à mesa que a sessão do proximo dia 24 seja dedicada à memoria do Duque de Caxias.

ORDEM DO DIA

Na ordem do dia, foram aprovadas as redações finais dos seguintes projetos de lei: do sr. Nicolau Tuma, dispondo que as placas de denominação dos logradouros publicos conterão, alem dos dizeres normais, a designação do distrito ou subdistrito em que se localizarem e o do sr. Casper Libero, que denomina av. Casper Libero ao trecho da rua Conceição entre a av. Ipiranga e o viaduto de Santa Ifigenia. Em segunda discussão, foram aprovados: o projeto que autoriza a Prefeitura a vender à Light pequena faixa de terreno na rua Costa Valente, no Brás, por 11.340 cruzeiros e o que dispõe que será de 16 metros de largura da rua a ser aberta entre a av. Brigadeiro Luiz Antonio e a rua Monsenhor Passalacqua. Por ultimo, em primeira discussão, foram aprovados, o projeto do sr. Agenor Lino de Matos, que dá o nome de Guarda Civil à atual travessa Pedro Doll; o projeto do sr. Valerio Giulo, que autoriza o Executivo a erigir uma erma ao prof. J. E. de Macedo Soares na praça da Republica, proximidades do Instituto de Educação "Caetano de Campos" e, finalmente, o do Executivo, que autoriza a abertura de uma rua e de uma viela sanitaria na Vila Prudente.

COMISSÃO ESPECIAL

Foi aprovado requerimento do sr. Cantidio Nogueira Sampaio, pedindo a constituição de uma comissão especial para avistar-se com o prefeito e solicitar o apressamento das providencias relativos à ação que será proposta em juizo para defender a autonomia do governo da cidade nas suas relações com a Light. A comissão é constituida pelos srs. João Sampaio, Cantidio Nogueira Sampaio e Toledo Pisa e deverá cumprir hoje a missão que lhe foi atribuida. O sr. Cantidio Nogueira Sampaio declarou à reportagem ter informações de engenheiros da Light de que a baixa voltagem fornecida à população é responsavel pelo aumento do consumo. Assim, o desejo do sr. Cantidio Nogueira Sampaio, firmado o principio da autonomia do municipio nessa questão, é o de ver reduzidas as tarifas de energia eletrica.

CONTRIBUIÇÃO DE MELHORIA

Na ordem do dia, suscitou longos debates o projeto de lei de autoria do sr. João Sampaio, que regulamenta cobrança da contribuição de melhoria. A proposição teve sua segunda discussão adiada por 17 sessões e as emendas propostas ao projeto foram enviadas, juntamente co meste, à Comissão de Justiça, para exarar parecer a respeito.

PRESIDENCIA DO BANCO DO BRASIL

O Conselho de Camaras de Comercio, da Associação Comercial de São Paulo, enviou ao sr. Marcos de Sousa Dantas, que acaba de assumir a presidencia do Banco do Brasil, o seguinte telegrama:

"O Conselho de Camaras de Comercio, da Associação Comercial de São Paulo, vem trazer os seus mais efusivos cumprimentos pela nomeação de v. excia. para o alto posto de presidente do Banco do Brasil. Afirma a sua convicção de que, entregue a direção do Banco do Brasil às mãos honradas, habeis, energicas e patrioticas de v. excia., pode o país tranquilizar-se de que o Banco do Brasil será um decidido apoio às medidas de recuperação nacional encetadas pelo atual ministro da Fazenda. Vosso discurso de posse, alem de demonstrar profundo conhecimento da situação do país, preconizando medidas adequadas à recuperação material, assegura-nos a tranquilidade de que o Banco do Brasil tambem será, a partir deste momento, grande baluarte da recuperação moral, de que tanto necessita o país, a fim de conquistar o seu grande destino. (a.) **João Batista Leopoldo Figueiredo**, presidente do Conselho de Camaras da Associação Comercial de São Paulo."

Jafel, novamente perante a Comissão

(Conclusão da 3.a pag.)

vinculados à iniciativa do sr Wainer.

Respondeu, ainda, ignorar a referencia constante do depoimento do sr. Bocaiuva Cunha, segundo a qual o sr. Lourival Fontes teria envidado esforços no sentido de que fosse concedido um emprestimo ao "Diario Carioca" de 12 milhões de cruzeiros, a fim de que o citado matutino amaciasse a oposicão do presidente da Republica. Disse, tambem, que ignorava se o sr. Lutero Vargas era acionista da "Erica", e se o sr. Wainer figura como avalista, em titulos emitidos pela Cia. Paulista Editora e de Jornais e descontado no Banco do Brasil, no tempo de sua gestão.

DE NOVO

Hoje, às 14,30 horas, a Comissão voltará a reunir-se, para dar prosseguimento ao sr. Ricardo Jafet.

Pelo sr. Castilho Cabral foi dado conhecimento dos termos de um radiograma do embaixador Walter Moreira Sales, procedente de Washington, comunicando estar pronto para depor perante a Comissão, dentro do prazo estabelecido.

..Pelo sr. Francisco Matarazzo Junior, foi tambem informada a Comissão de que estava ele em trabalho de pesquisa em sua organização industrial e que esperava dentro em pouco, poder remeter os documentos prometidos

LUTERO VARGAS E O CASO DO JORNAL "ULTIMA HORA"

RIO, 19 (Asapress) — Segundo um matutino, antes de deixar a presidencia do Banco do Brasil, o general Anapio Gomes enviou à Comissão Parlamentar de Inquerito que investiga os negocios entre o Banco do Brasil e o jornal "Ultima Hora" um oficio informando que o titulo de .... 22.000.000 de cruzeiros, emitido pela Companhia Paulista de Jornais e Revistas fora avalizado pelos srs. Lutero Vargas e Samuel Wainer. Esse titulo lhe foi devolvido, mais tarde, por ocasião do emprestimo de consolidação.

Adianta o jornal que divulga esta noticia que, com tais esclarecimentos, abre-se caminho à convocação do filho do sr. Getulio Vargas para depor no inquerito sobre as transações do grupo Wainer com o Banco do Brasil.

NO RIO WALTER MOREIRA SALES

RIO, 19 (Asapress) — Por via aérea chegou na manhã de hoje a esta capital, o sr. Walter Moreira Sales, ex-embaixador do Brasil em Washington. O sr. Moreira Sales prestará à Comissão Parlamentar de Inquerito, informes sobre as transações da "Ultima Hora" e do Banco do Brasil.

RETENCÃO DE TELEGRAMAS AO JORNALISTA CARLOS LACERDA

RIO, 19 (Asapress) — A proposito das denuncias de que os Correios e Telegrafos estavam retendo os telegramas enviados ao jornalista Carlos Lacerda, ouvimos a palavra do sr. José Americo, ministro da Viação, que nos explicou o que está acontecendo. Informou que há um regulamento sobre os telegramas que não devem ser aceitos, havendo, entretanto, recurso por parte dos expedidores. O regulamento que existe não pode ser revogado. Entretanto, esclareceu que dará instruções para que haja a maior tolerancia.

CONCURSO DE REVISOR C-2

Devem comparecer à nova sede da Comissão do Serviço Civil do Estado, sita à rua Florencio de Abreu, 848, 5.o andar, no periodo das 13 às 16 horas, para retirar os seus certificados de habilitação do referido concurso os senhores: Maria Ilonka K'oss, José Mendes Ferreira, Eduardo Nogueira de Paula, Moisés Rovner, Raul Couto Sucena, Nelson Araujo Silva, Antonio Amilcar de Oliveira Lima, Rui Onaga, Livio Millan Dania, Dirceu Veiga, Luiz Pereira Sobrinho, Ernestina Marques, João Pires de Oliveira, Roberto Francisco Riccio, Marilda Monte Pimentel e Henriqueta Teresa Vertemati.

FORCA PUBLICA

Por decreto assinado ontem pelo governador do Estado foi nomeado para exercer, interinamente, o cargo de chefe do Estado Maior da Força Publica, o tenente coronel Rubens Teixeira Branco e promovidos, por merecimento, ao posto de coronel o tenente-coronel José Lopes da Silva e por antiguidade, ao posto de tenente-coronel o major Decio de Lima.

PROVIDENCIAS PARA O REGISTRO DA CHAPA PAULISTA DE CAFEICULTORES

Documento dirigido pelas duas principais entidades agricolas ao I. B. C.

Em requerimento conjunto, encaminharam ontem as diretorias da FARESP e da Sociedade Rural Brasileira ao Instituto Brasileiro do Café para o devido registro a relação nominal dos 16 candidatos de São Paulo à Junta Administrativa daquele orgão.

Diretores da FARESP estiveram ontem na sede da Sociedade Rural Brasileira, a fim de comunicar aos seus dirigentes o resultado da assembléia extraordinaria realizada anteontem naquela entidade e que ratificou o acordo feito para a apresentação de uma chapa unica, cuja constituição já foi divulgada. Na mesma ocasião, ficou assentado que o memorial sobre o reajustamento do preço do leite a ser encaminhado ao presidente da COFAP, de acordo com o que ficou deliberado na assembléia de pecuaristas leiteiros realizada anteontem na FARESP, será subscrito pela Sociedade Rural Brasileira.

Associação dos Servidores Municipais

Realizaram-se dia 8 ultimo, as eleições para o Conselho Superior da Associação dos Servidores Municipais de São Paulo, tendo sido eleita a seguinte diretoria:

Presidente, Aristides Santos; 1.o vice-presidente, Alvaro Mauricio Varella; 2.o vice-presidente, José de Oliveira Andrade; Secretario Geral, Silvio Pereira; 1.o secretaro, Duilio D. Martino; 2.o secretario, Caetano Ruggero; tesoureiro geral, Olimpio Catanzaro; tesoureiro assist., João Batista Croce; diretor patrimonio, Brasilio Olivieri; diretor orador, Humberto D. Viggiani.

CONSELHO FISCAL — Nazareno Pedroso de Oliveira, Donato Goulart, Carlos Del Mestre.

Intercambio comercial de São Paulo com a Bahia

Recebemos o seguinte comunicado:

"Tendo o Serviço de Assuntos Comerciais da Secretaria do Trabalho, Industria e Comercio entrado em entendimentos com o Departamento de Industria e Comercio, da Secretaria da Agricultura, Industria e Comercio da Bahia, para o fomento do intercambio comercial entre os dois Estados, devem os interessados na divulgação de suas ofertas e procuras de mercadorias no Estado vizinho entrar em contato com o aludido Serviço de Assuntos Comerciais, dirigindo-se à Rua Barão de Itapetininga, 88 — 4.o andar, pessoalmente ou por escrito.



5 biliões de cruzeiros depositados no Banco do Brasil sem render juros

Levantada a hipotese do direito a juros sobre o seu montante — Festividades em homenagem a Caxias — Congresso de Turismo — Crise de energia eletrica

Referindo-se aos depositos em cruzeiros no Banco do Brasil, a que estão obrigados os importadores brasileiros, nas suas transações com o exterior, o sr. Luiz L. Reid, na ultima reunião da Associação Comercial de S. Paulo, presidida pelo sr. João Batista Leopoldo Figueiredo, ponderou que ali permanecem sem perceber juros, enquanto, por outro lado os nossos comerciantes ficam sujeitos a esse onus até o momento em que sejam liquidados os seus debitos, mediante a remessa de cambiais para o estrangeiro. Como a falta de divisas se tem acentuado — aduziu — aqueles depositos têm ficado longo tempo em posse daquele estabelecimento de crédito, facultando a esse instituto o seu aproveitamento em inversões que por certo lhe proporcionarão lucros. Desse modo, julgava util trazer ao debate da entidade uma questão que lhe parecia de relevancia, isto é, procurar saber se, em face das leis brasileiras, os nossos importadores não terão direito ao percebimento de juros sobre os depositos feitos no Banco do Brasil.

Estendendo-se em suas observações, o sr. Luiz L. Reid revelou que, segundo estimativas, o montante dos depositos se eleva a 5 biliões de cruzeiros, cabendo ainda considerar os encargos a que ficam sujeitos os nossos importadores, que se têm visto na contingencia de pagar juros elevados aos exportadores estrangeiros. Acreditava, por isso, que aos importadores assistiam direitos, de cujo fundamento legal solicitava a verificação. Deliberou-se submeter o assunto ao exame da Comissão de Exportação e Importação, que sobre ele deverá opinar.

HOMENAGEM A CAXIAS

Evocando a figura do duque de Caxias, cujo 150.o aniversario de nascimento transcorre no proximo dia 25 e a cujas homenagens se associou a entidade do comercio, o sr. Rui Calazans de Araujo relembrou o que para a nação brasileira represente o exemplo do Condestavel do Imperio, que se distinguiu pelo carater, pelo patriotismo e pelo respeito à lei, aludindo a seguir ao movimento que empolgou São Paulo, há alguns anos, visando a erecção de um monumento ao glorioso soldado. Afirmou que esse monumento, obra do escultor Brecheret, se acha pronto, faltando apenas que seja designado o local em que deva ser erguido. Dificuldades de varia ordem — continuou — o têm impedido, ora a falta de verbas dos cofres municipais, ora questões de natureza urbanistica, mas de uma maneira ou de outra precisam ser elas removidas, tendo proposto, ao terminar, que a Associação Comercial se ponha à frente de uma campanha destinada a tornar efetiva a homenagem de São Paulo ao patrono do Exercito.

CONGRESSO DE TURISMO

O sr. Emilio Lang Junior comunicou que, como representante da entidade, comparecera ao Primeiro Congresso Nacional de Turismo, há pouco realizado em Campos de Jordão. Apresentando um relato do certame, declarou que estiveram presentes representantes de numerosos Estado, tendo os trabalhos decorrido num ambiente de grande animação. Aludiu em particular a algumas das teses aprovadas, salientando a criação da Associação Brasileira de Turismo. Por sua proposta, aprovou-se enviar um oficio de congratulações à Federação do Comercio do Estado de São Paulo, que patrocinou o certame, e ao sr. Alexandre Hornstein, que foi o seu presidente.

RACIONAMENTO DE ELETRICIDADE

O sr. Roberto Selmi-Dei informou que, integrando uma comissão de diretores da Associação Comercial, chefiada pelo seu presidente em exercicio, realizara uma visita à Light and Power, à procura de esclarecimentos sobre a crise de energia eletrica que São Paulo atravessa, e ao mesmo tempo para oferecer aos diretores daquela empresa a cooperação da entidade para o estudo e solução do problema. Observou que os diretores tiveram a melhor acolhida naquela organização e, tendo a Light aceito a colaboração da Associação Comercial, achava-se a comissão que ali estivera a elaborar um plano para a minoração dos efeitos da crise, devendo em breve apresenta-lo à consideração dos demais companheiros.

ULTIMA HORA ESPORTIVA

NELLO LAUREDI VENCEU A 14.a ETAPA DA VOLTA CICLISTICA FRANÇA

BEZIERS, França, 16 (UP) — Nello Lauredi, da França, venceu a decima quarta etapa da Volta Ciclistica da França, de Albi a Beziers.

Lauredi fez o percurso de 189 quilometros em 5 horas, 18 minutos e 41 segundos. Em segundo e terceiro lugares chegaram o italiano Bemianini e o francês Bobet.

DERRAME CEREBRAL A "CAUSA MORTIS" DO PUGILISTA BOBBY LEONARD

MIAMI BEACH, 19 (UP) — O dr. Joseph Pearlman, medico da Comissão de Pugilismo desta cidade, manifestou que segundo o exame que havia feito no cadaver do pugilista Bobby Leonard, sua morte ocorreu por derrame cerebral.

Acrescentou que havia examinado Leonard antes do combate, e que o pugilista estava cheio de vida e seu coração funcionava perfeitamente.

REUNIÃO DE PECUARISTAS

Realiza-se hoje na sede da Sociedade Rural Brasileira, com inicio às 16,30 horas, mais uma reunião do Departamento de Cooperativismo da entidade. Na ocasião serão discutidos varios problemas de interesse dos pecuaristas e especialmente a questão do preço do leite.

Monumento ao Soldado Constitucionalista

Deverá ser inaugurado em 9 de julho de 1954 — Recursos do Estado para a conclusão das obras

Na manhã de ontem, o governador do Estado visitou as obras do monumento ao Soldado Constitucionalista, no Parque de Ibirapuera, sendo ali recebido pelo prof. Benedito Montenegro e pelo escultor Galileo Emendabile. Percorreu o governador a exposição de desenhos para mosaicos artisticos, detalhes do monumento e as obras em granito e a cripta.

INFORMES SOBRE O MONUMENTO

O conjunto compõe-se de torre, em forma de tronco de piramide, de 80 metros de altura, bem como de cripta, de ampla dimensão, além de obras complementares de embelezamento e urbanismo em torno da area ocupada pelo monumento. Ao centro da cripta figurará a escultura do Soldado Constitucionalista.

As obras do monumento estão concluidas na parte de concreto, faltando apenas o revestimento da parte interna e externa, com figuras e mosaicos artisticos, bem como as obras de impermeabilização, drenagem e equipamento para renovação do ar.

Os paineis de mosaico serão confeccionados em estabelecimento italiano, devendo os modelos, desenhos e graficos ser despachado para Veneza.

Em palestra com o prof. Benedito Montenegro e o escultor Galileo Emendabile, informou o sr. governador Lucas Nogueira Garcez que a Comissão de Obras terá os recursos financeiros dentro em breve para a conclusão do monumento, que deverá ser inaugurado a 9 de julho de 1954.

ELETRICIDADE ESTATICA DESENVOLVIDA POR CERTAS QUALIDADES DE VESTUARIO

Manifestações fisiologicas altamente nocivas ao organismo humano — A importante comunicação a ser feita hoje, na Associação Paulista de Medicina, pelo sr. Jorge Erdelyi, vice-presidente do Instituto Paulista de Pesquisas sobre o Cancer

Despertou interesse no meio cientifico nacional e no exterior, a recente publicação que o sr. Jorge Erdelyi fez através da revista "Brasil Médico", assinalando a formação da eletricidade estatica, de milhares de volts, pela roupa que vestimos, especialmente as de tecidos modernos, sintéticos.

Nessa mesma publicação, o vice-presidente do Instituto Paulista de Pesquisas Sobre o Cancer, preveniu sobre os resultados de suas observações, considerados, cientificamente, perigosos à saude, pois, seriam a causa de varias molestias, acentuadamente, varios tipos de tumores.

Após milhares de estudos e observações, com métodos inéditos sobre as referidas pesquisas, pôde o cientista do Instituto Paulista de Pesquisas Sobre o Cancer obter resultados supreendentes sobre as suas experiencias.

A COMUNICAÇÃO DESTA NOITE

O sr. Jorge Erdelyi dará publicidade aos objetivos conseguidos em seus trabalhos de laboratorio, hoje, na A. P. M.

Para tanto, parte dos aparelhos inéditos e de construção do estudioso em apreço, serão transladados para a sala de conferencias da Associação, a fim de que a classe médica e o publico em geral, possam, numa conferencia franqueada a todos os interessados, assistir de perto e se inteirar de seus fundamentos cientificos, ouvindo os relatorios, verificando as demonstrações e arguindo o proprio cientista, a respeito de seus estudos, o que está marcado para às 20 horas, à Avenida Brigadeiro Luiz Antonio, 278.

A NOTA PREVIA PUBLICADA PELO "BRASIL MEDICO"

Em nome de sua entidade de pesquisas sobre o cancer, o sr. Jorge Erdelyi entregou, ontem, à imprensa, ao radio e à televisão de São Paulo, no texto abaixo, uma copia da separata da referida publicação, que está assim redigida:

A ELETRICIDADE ESTATICA DESENVOLVIDA PELO VESTUARIO HUMANO

— "A propriedade de certas substancias não-metalicas de adquirirem uma carga eletrostatica por fricção foi descrita primeiramente por Thales de Mileotus no seculo VI antes de Cristo, em pedacinhos de ambar. O nome grego desta pedra — eletron — nos deu a designação de eletricidade para descrição desta força que provoca ora atração ora repulsão entre as substancias fricionadas. Gilbert, medico da rainha Elizabeth, da Inglaterra, demonstrou em 1600 que muitas outras substancias podem ser eletrificadas por ficção. Robert Symmer, em 1759 descreveu pela primeira vez a presença da eletricidade estatica na roupa: acostumado a usar 2 pares de meias, um de lã por baixo e outro de seda por cima, para combinar o conforto com a elegancia, ele observou a formação de faiscas quando tirava as meias no escuro. Retirando as duas meias do mesmo pé em conjunto e separando-as depois ele notou que ambas se encheram de ar, reproduzindo o formato do pé e exibiram forças de atração e repulsão até uma distancia de mais de 40 centimetros.

E' claro que estas forças eletricas só se notam na ausencia de condutores. A umidade do ar e o suor do corpo humano vão provocar a neutralização das cargas na maioria dos casos, e por esta razão não se deu nenhuma importancia a tais fenomenos até hoje. Com o advento da higiene moderna, entretanto, que visa evitar o suor e as exalações do corpo humano, e, sobretudo, com a introdução de fazendas e tecidos de propriedades dieletricas, enaltecidas, a eletricidade estatica adquire importancia extraordinaria e pode provocar manifestações fisiologicas altamente nocivas ao organismo humano. Todos os processos bioquimicos se baseiam em ultima analise na transmissão ou transformação de cargas eletricas e todas as manifestações e reações do ser vivo são acompanhadas por fenomenos eletricos.

Estas considerações levaram o autor da presente comunicação a pesquisar os efeitos da eletricidade estatica desenvolvida pela roupa, com a finalidade de verificar a sua ação sobre a saude e de procurar meios para evitar efeitos indesejaveis. Durante varios anos, estas pesquisas foram realizadas em absoluto sigilo, por modo de provocar reações da industria textil que seria afetada e se descobrisse que determinados tecidos causariam danos à saude humana. Alertado, porem, por publicações recentes na imprensa e pelo uso sempre crescente de tecidos sinteticos e materiais cada vez mais purificados que exibem estas cargas eletroestaticas em elevado grau, o autor resolveu tornar publicas as suas ideias para assegurar a prioridade das pesquisas por ele desenvolvida e evitar abusos por parte de fabricantes, prevenir contra falsas interpretações e estimular outras investigações no sentido de combater esse novo inimigo da nossa saude. Apoiado pelo corpo cientifico do I. P. P. C. ele dedicou-se ao problema de tornar estas cargas evidentes, de medir-lhes a intensidade e de verificar seus efeitos sobre a epiderme de pessoas e de animais.

Usaram-se peças de indumentaria de homens, mulheres e crianças, como blusas, cuecas, camisas, meias lenços, camisetas, das mais variadas procedencias e de varios paises do mundo, escolhendo-se de preferencia roupas de fazendas puras, evitando tecidos mistos. O material consistia de seda natural e artificial, de lã, algodão, linho, nylon e até de materia plastica. As observações foram feitas em ambiente seco e fechado, tratado todos os materiais por correntes de ar aquecido, para eliminar a umidade que podia causar erros na medida das cargas produzidas pelos varios tecidos.

Nas experiencias preliminares as peças foram submetidas à fricção manual contra o corpo humano, determinando-se a carga por aproximação a um voltimetro eletrostatico, observando-se então cargas de varios milhares de volts. A fim de obter resultados quantitativos reproduziveis, o autor construiu um aparelho excitador onde todos os fatores relevantes, entre eles a superficie e o peso da fazenda, a intensidade e duração da fricção mecanica, o grau de umidade e a tensão e quantidade de energia eletrostatica desenvolvida podem ser determinados e padronizados, permitindo ao mesmo tempo a variação das condições experimentais. Os instrumentos medidores de alta precisão foram escolhidos em varios laboratorios especializados da Europa numa recente viagem do autor.

Os resultados obtidos com este conjunto instrumental serão publicados com maior detalhe numa comunicação posterior, mas já se pode adiantar que as cargas produzidas pelo atrito dos tecidos com o corpo humano ou entre si, atingem mais de 10.000 volts, em poucos segundos, com energias que acendem lampadas de neon de varios watts. Estas quantidades de energia eletrica estão possivelmente relacionadas com a formação de neoplasias e de outros estados morbidos.

Diante destas observações ressalta a importancia do assunto para o qual desejamos chamar a atenção dos pesquisadores, visto quase nada se conhecer até o presente, sobre os efeitos desse tipo de eletricidade sobre o organismo humano".

Relação de firmas de varias localidades do interior

Recebemos o seguinte comunicado:

"O Serviço de Assuntos Comerciais da Secretaria do Trabalho, Industria e Comercio comunica a todos os comerciantes que, como resultado do trabalho de fomento de intercambio comercial com o interior do Estado, já tem nos seus ficharios relação das firmas estabelecidas nas seguintes cidades: Aguai, Apiai, Bariri, Birigui, Conchal, Cedral, Cruzeiro, Galia, Guaira, Guarujá, Jaboticabal, Jacupiranga, Maracai, Marilia, Nova Aliança, Sarapui, São Pedro e Torrinha.

A' medida que forem chegando as listas das firmas de outras cidades, irá o SEDAC dando conhecimento aos interessados.

Os comerciantes que o desejarem, poderão obter, gratuitamente, os dados referidos, bastando para isso se dirigirem pessoalmente ou por escrito à rua Barão de Itapetininga, 88, 4.o andar, fone 33-5811, São Paulo."

COMPROMISSO DO "SURSIS"

O juiz do 6.o Oficio Criminal, dr. Eugenio Fortes Coelho, em fundamentada sentença, condena Newton Mendonça a três meses e quinze dias de prisão alem de multa, pela pratica de crime de injuria e difamação, sendo concedido o sursis sendo realizada a audiencia de advertencia.

A parte ofendida, entretanto, interpos apelação, pleiteando a adoção da pena de três meses de prisão.

VIDA SOCIAL

LUA NO SUBURBIO

Fora da cidade, sobre os campos e colinas salpicados de manchas escuras, que são casas e choupanas, reina o luar. Palida lua, no crescente, melancolica e triste, vai vogando no céu limpo como um barco solitario na agua tranquila de um lago. Arvores adquirem relevo na paisagem e o chão é agora um tapete exquisito, desenhado ao acaso pela sombra da ramaria quieta, através da qual se escôa a claridade da lua. Bem longe, há um clarão no horizonte: são as luzes da cidade, que não dorme, mas trabalha e se diverte ao mesmo tempo, em ritmo incessante. Mas aqui, na noite suburbana, é a placidez e o sonho. As ruas, que parecem estradas, se estendem desertas e só de longe em longe um ruido resfolegante as sacode e os fachos deslumbrantes de dois farois de algum automovel varrem as sombras das esquinas e das encostas marginadas de mato. Nenhuma alma viva a perambular se vê; nem mesmo cães. Os namorados desprezam a lua e a sua poesia, andam talvez, a esta hora, no cinema ou no circo mambembe que funciona três vezes por semana. Ou, então, nem namorados existem neste suburbio triste e esquecido, simulacro de vila e de sertão, a tão pouca distancia da crepitante e soberba metropole...

Naturalmente, para as vitimas do turbilhão urbano, a visão noturna desse lugar despretencioso é uma sugestão agradavel de repouso e esquecimento. Pelo menos, ao primeiro contacto com a paisagem adormecida, debuxada pela suave meia-tinta do crescente, numa impressão gostosa de abandono e calma. E' o encanto do contraste, o reverso da medalha, o outro lado do muro. Quem lá vive, talvez não compartilhe desses pensamentos e dessas ilusões Gente simples, realista e conformada, nem dá valor a essa lua romantica, a essa claridade amena e gratuita, sem flutuações de intensidade, sem risco de extinguir-se de repente, sem restrições de racionamento, bem ao contrario do que sucede à luz que nos alumia no labirinto da cidade... — RIB.

—:o:—

ANIVERSARIOS

DR. ALBERTO PRADO GUIMARÃES

Transcorre hoje o aniversario natalicio do dr. Alberto Prado Guimarães, diretor da Sociedade Rural Brasileira, presidente da Associação dos Usineiros de Algodão, secretario da Sociedade Anonima Empresa do "Correio Paulistano".

O distinto aniversariante, que conta com elevado prestigio nos meios rurais e sociais da capital e do interior, receberá, por certo, as mais expressivas homenagens pelo transcurso da grata efemeride.

DR. JOÃO DA SILVA PRADO

Ocorre hoje o aniversario natalicio do dr. João da Silva Prado, titular do 9.o Oficio Civel desta capital e elemento de realce nos nossos meios sociais.

* * *

A data de hoje registra o aniversario da srta. Ana Maria, filha do dr. João Batista de Bernardes Lima e da sra. Maria Ana de Bernardes Lima.

* * *

Fazem anos hoje:

a menina Leila Josefina, filha do sr. Armando Bondesan e da sra. Dulce Hensen Bondesan;

a menina Suzana, filha do dr. Henrique Augusto Machado e da sra. Olga Batista Machado;

a menina Maria Cecilia, filha do sr. Geraldo Aniceto e da sra. Judite Aniceto;

o menino Orlando, filho do sr. Amaro Silva;

o menino Dirceu, filho do sr. Carlos Sebastião Arruda e da sra. Maris M. Arruda;

o menino Luiz Antonio, filho do sr. Mauricio Silva e da sra. Maria Silva;

o menino Alberto, filho do sr. Felicio Radesco e da sra. Vanda Centoni Radesco;

a srta. Diva, filha do sr. Artur Marchi e da sra. Teresa Marchi;

a srta. Virginia, filha do sr. Pacifico Cunha Lima e da sra. Fortunata Siqueira Cunha;

a srta. Maria Helena, filha do sr. Humberto Bocalato e da sra. Conceição Bocalato;

a srta. Renilde, filha do sr. Calixto Montanari e da sra. Assunta Montanari;

a sra. Maria Perez Salazar, esposa do sr. Maximiliano Salazar;

a sra. Maria de Lourdes Pereira, esposa do sr. Benedito Neves, residentes em Jacareí;

a sra. Angelina de Magalhães Prado, viuva do cap. José Americo Prado;

a sra. Maria da Gloria Amaral Silveira, funcionaria do Departamento do Arquivo do Estado;

a sra. Hermina Mendes Braga, esposa do sr. Torrelamar da Silva Braga;

o sr. Eduardo Teodoro Silva;

o sr. Virgilio Moreira;

o sr. Cirilo Resende;

o sr. José Salgado.

HOMENAGENS

DR. VALDOMIRO LOBO DA COSTA

Amigos, colegas e admiradores do dr. Valdomiro Lobo da Costa vão lhe oferecer em dia e hora que serão oportunamente designados, um banquete por motivo de sua nomeação para o cargo de juiz da Justiça Militar de São Paulo.

As adesões pódem ser dadas no cartorio do 11.o Oficio Civel. A comissão: juiz militar dr. Agnelo Camargo Penteado, dr. Marcos Ribeiro Filho, dr. Almir Bueno, dr. Ribas Marinho, dr. Tarquinio Giglio, dr. Nelson W. da Silveira, Valdemar dos Santos e Moacir de Barros Melo.

HOMENAGEM A SENADORES

Encontra-se na secretaria do Sindicato dos Jornalistas Profissionais do Estado de São Paulo, à rua Alvares Machado, a lista de adesão a um almoço em homenagem aos senadores Mozart Lago, Carlos Gomes de Oliveira, Kerginaldo Cavalcanti, Hamilton Nogueira e Domingos Velasco, que será realizado depois de amanhã, às 13 hs., na séde da A.B.I., no Rio de Janeiro, pelos relevantes serviços prestados à classe dos jornalistas profissionais do pais.

DRA. MARIA DULCE NOGUEIRA GARCEZ

A Liga do Professorado Catolico vai prestar uma homenagem à sua associada dra. Maria Dulce Nogueira Garcez, pelo seu doutoramento na Faculdade de Filosofia da Universidade de São Paulo, obtendo distinção por unanimidade.

A homenagem será realizada às 17 horas do proximo dia 25, no salão de chá da Sears.

As adesões poderão ser feitas na Liga do Professorado Catolico, à rua Wenceslau Braz, 78, das 14 às 18 hs.

F. REBOLO GONSALES

Por iniciativa de uma comissão de amigos e admiradores, integrada pelos srs. Sergio Milliet, Osvaldo Artur Bratke, Oscar Pedroso Horta, Clovis Graciano, Luiz Lopes Coelho e Arnaldo Pedroso Horta, será oferecido ao pintor F. Rebolo Gonsales, por ocasião do transcurso de seu 50.o aniversario natalicio, um jantar que terá lugar na churrascaria "Farroupilha", à rua dos Timbiras, às 20 horas depois de amanhã.

ORLANDO DE CARVALHO DAMASCENO (Rolando de Serigi)

Em face do invulgar brilhantismo com que se houve em dois, dentre os recentes concursos literarios instituidos e patrocinados pela egregia Comissão de Comemorações Culturais, da Comissão do IV Centenario de São Paulo, amigos, colegas e admiradores do historiador e biografo Orlando de Carvalho Damasceno (Rolando de Serigi), prestar-lhe-ão significativa homenagem em dia, hora e local a serem divulgados em tempo habil.

DR. EDGARD BRAGA

Amigos e admiradores do dr. Edgard Braga vão oferecer-lhe um jantar em dia e local que serão previamente anunciados, pela sua investidura no cargo de mestre do Colegio Brasileiro de Cirurgiões, Capitulo de São Paulo.

As adesões poderão ser feitas pelos telefones 36-8465, 51-7375 e 32-0432, com o sr. Trajano de Queiroz, na Sociedade de Medicina e Cirurgia de São Paulo.

ASSOCIAÇÃO PAULISTA DE CIRURGIÕES DENTISTAS

A Associação Paulista de Cirurgiões Dentistas fará realizar depois de amanhã, às 19,30 hs., no restaurante do "Esporte Clube Pinheiros", à rua D. José de Barros, 296, um jantar que será oferecido aos drs. José de Almeida Carvalho e Virginio Pessoa Delgado Filho, em regozijo pelo brilho como se houveram no concurso para livre docentes da cadeira de Metalurgia e Quimica Aplicadas da Faculdade de Farmacia e Odontologia da Universidade de São Paulo.

As adesões poderão ser feitas na séde da Associação Paulista de Cirurgiões Dentistas, à av. São João, 126, sobreloja, ou pelo telefone: 34-1365.

REUNIÕES DANÇANTES

C. R. TIETÊ — Depois de amanhã, o Clube de Regatas Tietê promoverá um festival, que terá inicio às 22 horas, com o titulo de "Um baile a gosto".

C. A. PAULISTANO — No proximo dia 30, a partir das 21 hs., o Clube Atletico Paulistano oferecerá mais uma reunião dançante dedicada aos associados e familias.

MARCONI CLUBE — Domingo proximo será realizada mais uma vesperal dançante do Marconi Clube, na séde social, à rua São Caetano, 135.

MELODIA CLUBE — A partir das 14,30 horas, nos salões da av. Ipiranga, 1267, será realizada uma vesperal dançante promovida pelo Melodia Clube, domingo proximo.

CENTRO GAUCHO — Em sua séde social, o Centro Gaucho oferecerá aos seus associados uma "soirée" dançante, com inicio às 20 horas, domingo proximo.

CONVESCOTES

O Sindicato dos Empregados no Comercio de São Paulo fará realizar, em sua colonia de férias, em São Vicente, no proximo dia 23, um convescote aos associados e familias.

EFEMERIDES DE HOJE

(20 de agosto)

MUNDIAIS:

1153 — Morre São Bernardo, abade de Clairvaux.

1572 — Morre Miguel Lopez de Legazpi, conquistador espanhol, que dominou as Filipinas.

1778 — Nasce o general Bernardo O'Higgins, libertador do Chile.

1847 — Batalha de Caubusco, na guerra entre os Estados Unidos e o Mexico.

1838 — Chega a Nova York o primeiro telegrama de imprensa.

1914 — Bruxelas é ocupada pelo exercito alemão.

— Morre, em Roma, o papa Pio X (Giuseppe Sarto).

1915 — Morre o sabio cubano Carlos Juan Finlay.

— Morre, em Hamburgo, o cientista alemão Paul Ehrlich, um dos fundadores da seroterapia e descobridor dos sais contra a sifilis (Salvarsan e 606).

NACIONAIS:

1540 — O donatario da Capitania do Espirito Santo, Vasco Fernandes Coutinho, faz doação a Duarte de Lemos da ilha que se chamou, por algum tempo, de Santo Antonio e teve depois o nome de seu novo senhorio.

1633 — Uma expedição de quinze navios, diversas barcaças e lanchas, conduzida por Calabar, fundeia na barra da povoação das Lagunas, assaltando a povoação do sul e cometendo toda sorte de depredações.

1772 — A Capitania do Pará e desanexada do Estado do Maranhão, ficando a do Piauí junta a este Estado.

1782 — Nasce em Recife Bernardo José da Gama, visconde de Goiana. Morreu na mesma cidade a 3 de agosto de 1854.

1835 — Morre no Rio de Janeiro o estadista José da Silva Lisboa, visconde de Cairu, nascido na cidade do Salvador, capital da Bahia, a 16 de julho de 1756.

1886 — E' inaugurado o farol do Bom Abrigo, em frente à barra de Cananeia.

PRISÃO DE VENTRE?

MINORATIVAS

NÃO PRODUZEM COLICAS!

PROSSEGUE A CAMPANHA DA C.O.A.P. CONTRA AS OFICINAS MECANICAS

Comerciantes autuados pela fiscalização

O Departamento de Policiamento Economico registrou mais três casos procedentes de queixas contra oficinas mecanicas, dois deles relacionados com consertos de automoveis e o terceiro sobre instalação eletrica em predio de residencia. Todos os casos foram resolvidos amigavelmente, com a devolução das quantias que haviam sido cobradas em excesso, conforme acordo assinado na fiscalização da COAP. As firmas implicadas são: Oficina Mecanica Jeburu, rua Ana Cintra, 105 a 113; casa de peças "Três Leões", av. Celso Garcia, 331; e Casa Baião, de propriedade de Manuel Fernandes, rua Gaspar Lourenço, 197.

FIRMAS AUTUADAS

Por diversas infrações, foram autuadas as seguintes firmas: Mercearia Metropole, de Miguel Pedro, al. Gabriel Monteiro da Silva, 1382; Armazém Santo Antonio, de Donato Paolilo, rua Dr. Zuquim, 1925; Panificadora Real, de Azevedo Cunha & Santos, av. Dr. Arnaldo, 2264; Padaria Esmeralda, de João Batista Lourenço Gondarem, rua Voluntarios da Patria, 4543; Bar e Café Transmontano, de Dionisio do Espirito Santo, rua Dr. Ricardo Gonçalves, 37; Bar e Café Conceição Ltda., rua da Conceição, 99; Clementina Valeta Marcherita, estabelecida com açougue no Mercado Municipal; Alfredo Amaral Gurgel, rua Oito, 18, em Vila Santo Estevão; Valentim Gomes da Silva, rua Nova York, 43, no Sumaré; Padaria e Confeitaria Petropolis Ltda., av. Adolfo Pinheiro, 4232; Sebastião Fernandes Filho, rua Brigadeiro Jordão, 704; Francisco Fortunato Consentino, rua Teodoro Sampaio, 2829; Antonio das Neves Corticeira, av. Bosque da Saude, 173; e Salvador Sorvilo & Filho, largo Ubirajara, 63, Belém.

DE CAMAROTE

SÃO PAULO E O CATETE

O assunto de uma de minhas ultimas cronicas foi, como o leitor deve estar lembrado, a proxima sucessão presidencial. Afirmei que, no proximo periodo, a gerencia não pode deixar de caber a São Paulo. Mostrei que, depois de Rodrigues Alves, São Paulo esteve durante vinte anos, ausente do Catete e arredado ficara do poder, na II.a e III.a Republicas, pelo longo espaço de vinte e cinco anos (pelo menos).

A proposito desse comentario, teve Gondin da Fonseca a gentileza de, ainda uma vez, citar-me na sua apreciadissima coluna "Imprensa em Revista", na "Folha da Noite" (edição de 18).

Aprovou o mestre minha argumentação, dando, a seguir, sua opinião. Diz que, durante a Republica Velha (substituida, em 1930, pela Republica Velhaca) São Paulo teve voto no governo federal. Falava e sua voz merecia atenção. Depois, apareceu Getulio e a seguir, Dutra, que (afirma) confundia Ademar com São Paulo e, não gostando de Ademar, perseguia São Paulo. A seu ver, Dutra ouviu o barulho contra o trabalho paulista, mandando construir a estupidez ciclopica de Paulo Afonso e não deu um dinamo a São Paulo.

Sinto ter, mais uma vez, que discordar de Gondin: Eurico Dutra não perseguiu São Paulo, tanto assim que nos deu a rodovia asfaltada que liga as duas maiores cidades do país; nos deu a Refinaria do Cubatão e o Oleoduto e encampou a Inglesa. Ao seu lado, no governo, sempre estiveram destacadas figuras paulistas, como Gastão Vidigal, Benedito Costa Neto, Honorio Monteiro, Ernesto de Sousa Campos, Gabriel Monteiro da Silva, Morvan de Figueirêdo, Candido Mota Filho.

Dutra fez muito por São Paulo e acho que fez bem, muitissimo bem, em mandar construir a formidavel Usina de Paulo Afonso.

São Paulo só terá que se beneficiar (clarissimo) com o progresso do Norte e de outras regiões do país, o que virá aumentar o poder aquisitivo de sua clientela.

Gondin da Fonseca, certamente, concordará comigo em que é necessario, para o bem do Brasil, descentralizar a riqueza.

A ciclopica Paulo Afonso não foi uma estupidez porque vai contribuir (e poderosamente) para fixar ao solo milhares e milhares de brasileiros, que ficarão livres da fuga dramatica dos "pau de arara".

HONORIO DE SYLOS.

NOTAS DE ARTE

PINTURA FRANCESA CONTEMPORANEA — Acha-se aberta, na Galeria de Arte Rio Branco, à rua Barão de Itapetininga, 140, uma exposição de pintura francesa contemporanea.

O certame, que tem sido muito visitado, está aberto, diariamente, inclusive aos domingos e feriados, das 10 às 22 horas.

VIII SALÃO DO CENTRO ACADEMICO DE BELAS ARTES — Será inaugurado hoje, às 17 horas, na Galeria Prestes Maia, o VIII Salão do Centro Academico de Belas Artes de São Paulo, revestindo-se o ato de solenidade. Os trabalhos serão expostos no Salão Almeida Junior dessa galeria e terá o comparecimento das autoridades, imprensa e artistas.

II Congresso Brasileiro de Folclore

Inaugura-se no dia 22, em Curitiba, o II Congresso Brasileiro de Folclore, sob o patrocinio do Instituto Brasileiro de Educação, Ciencia e Cultura.

A Comissão Paulista de Folclore e o Centro de Pesquisas Folcloricas "Mario de Andrade" concorrem para o Congresso com os seguintes trabalhos: "Notas sobre o Moçambique de Taubaté e Redenção da Serra", de Alfredo João Rabaçal e Yves Rudner Schmidt; "Considerações sobre a ceramica paulista", realizado por uma equipe, sob a direção de Osvaldo de Andrade Filho; "Folguedos Populares de São Paulo", trabalho da Comissão; "Instrumentos Musicais Folcloricos de São Paulo" e "Notas sobre a afinação da viola paulista de dez cordas", de Rossini Tavares de Lima; "Trançados da Aparecida" de Conceição Borges Ribeiro; "Zabumba - orquestra do Nordeste" e "Tambores de Jangós de Recife", de Guerra Peixe.

COMEDIA

OSCAR NIMTZOVITCH

ATORES E ATRIZES

Geralmente o ator inicia a sua vida diaria às onze ou doze horas. Levanta-se cançado, olha para os lados percebendo "Romeus" e "Hamlets", dirige-se monotonamente para um dos pavimentos do apertado apartamento, onde colocará seu rosto sob a caricia de uma agua fria e tenue.

Pois o magrissimo ator acorda desta maneira. Olha-se no espelho, conta as rugas: — Uma... duas... três... efeito da maquilagem. Percebe no reflexo um espetacular personagem, sorri com a descoberta.

Almoça, pensa comovido sobre o drama da atriz que perdeu um brinco em cena, lembra o espetaculo da noite anterior, quando recebeu dez aplausos de oito espectadores e dois amigos.

Sai à rua sorridente, teatralizando os transeuntes com um senso incomum de cenarização. Compra na banca de jornais a coluna teatral que trará, segundo previsões, o seu nome. Rejubila-se por constatar o imaginado. Pensa: — De fato, estou com o cartaz feito. Mais adiante lê um topico sobre "Sicrano", um ator que está sendo muito falado: — E' "canastra". Não vale a pena comentar. E seu pensamento se transforma numa caldeira que expele vaporosas ideias.

Chega finalmente, após uma inenarravel viagem num coletivo, ao teatro. Encontra na porta atores e atrizes. Cumprimenta-os com o peito erguido, olhar em direção ao horizonte: — Não convem se desprezar. Recebe a mão de um amigo, toma-a repugnando o ridiculo de tal situação.

Os ensaios têm inicio. De vez em quando o magrissimo ator conversa com a atriz que está à sua esquerda: — Você notou como estou bem no terceiro ato? — Realmente, responde graciosamente a atriz. Mas repare como me saio no segundo. E a conversa gira. Depois falam dos transportes: — Eu me sinto mal viajando num onibus. Tanta gente! Por isso ando somente de autos de aluguel. — Eu idem. A atriz: — Você leu o que publicaram de você hoje?

— Não, nem tive tempo de receber meu noticioso. Ando tão atarefado!

E a noite chega. O espetaculo tem inicio. No final da representação algumas palmas. O magrissimo ator sai do teatro exatamente às duas horas, pensando na fertil imaginação da atriz: — Que calamidade! Tantas invenções juntas!

Entra num restaurante, pede uma salsicha e termina: — Nada melhor do que levar uma vida regrada.

NOTAS & NOVIDADES

FOMOS ASSISTIR NO...

..."Odeon" a revista que Aristides de Basile e Juan Daniel apresentam ao publico paulistano, "O que é que o bikini tem?". Realmente interessante a montagem, de certo modo agradavel, contando com ótimos comicos e bonitas coristas. Valter D'Avila continua merecendo o prestigio que goza. Wellington Botelho reprisa sucessos anteriores, Daniel Filho um tanto sem graça, Dorinha belissima no palco, e a dupla comica Laina and Bobby fazendo diabruras das mais sugestivas. Elvira Pagã, como sempre, decepcionante e propalada. Não tem voz, interpreta pessimamente e só não passa desapercebida porque o seu nome é o "cartaz" da casa.

NA REPRESENTAÇÃO DE...

...terça-feira ultima, no "Odeon", um grupo de rapazes (cinco), estudantes de Direito, subiu ao palco no final da representação de "O que é que o bikini tem?", a fim de homenagear a pseudo estrela Elvira Pagã com um ramalhete de flores. Um deles, em dado instante, disse: ...Elvira Pagã poderia ser o exemplo da mãe brasileira, se quisesse... (risos).

CONFIRMA-SE A NOTA...

...dada por Mattos Pacheco em sua coluna, sobre a contratação de Rui Afonso e Elizabeth Henreid pelo Teatro Intimo de Nicete Bruno. Rui e Elizabeth assinaram contrato na ultima terça-feira, devendo, ambos, desempenhar papeis na peça que Antunes Filho dirige para o "Tinbinho", "Fim de semana", de Noel Coward. O cartaz atual do teatrinho da rua Vitoria, já em quinta semana de representação, é "Ingenua até certo ponto".

DIA 28 PROXIMO, NO...

...Teatro Santana, estreia a Companhia de Comedia de Eva Todor, levando à cena o original do satirico Bernard Shaw, "A Milionaria". A representação em questão conseguiu manter-se durante algumas boas semanas no Rio de Janeiro, onde teve relativo destaque. O elenco: Leda Valle, Almerinda Silva, Ada Camargo, Pola Leste, Afonso Stuart, Jorge Doria, Armando Rosas, Rodolfo Arena e Fernando Torres. Willy Keller foi o diretor.

NA ULTIMA SEMANA...

...Samuel Santos, ator pertencente ao Teatro Experimental do Negro, tomou parte na representação da "TV de vanguarda", apresentação da TV Tupi. Dizem, os mais exigentes que Samuel teve notavel interpretação.

LABANCA, NO RIO DE...

...Janeiro, pensar em trazer para nossa cidade a peça que colaborou para sua concretização, "O homem, a besta e a virtude" (já encenada por Ruggero Jacobbi no ex-Teatro Royal). Luiza Barreto Leite (que está ministrando aulas de teatro a professores de escolas primarias) está entusiasmada com a ideia, dizem.

UM BOATO QUE OUVIMOS...

...em frente ao T. B. C.: Fernando de Barros pretende lançar Marisa Prado em teatro, numa companhia que empresaria. Todavia, não nos parece exata tal noticia, uma vez que o cronista e produtor cinematografico está designado para a direção de um celuloide da Vera Cruz, talvez o proximo.

CAVALHEIRO LIMA FOI...

...o escolhido por Pieralizi para a adaptação do livro de Jorge Amado, "Capitães de areia", para o cinema. Como se divulgou, Pieralizi comprou os direitos de filmagens do escrito brasileiro, pretendendo roda-lo, independentemente, na Bahia.

POSITIVAMENTE RENATA...

...Fronzi conquistou São Paulo. Sua estreia em nossa capital foi precedida de uma serie de bonitos espetaculos, agradaveis, que atrairam as atenções. As sessões que se realizam no "Aluminio" são assistidas por grande publico, que lota as dependencias do pequeno teatro. "Adorei milhões" é uma sugestiva revista.

VALDOMIRO BARONI...

...que será o diretor de produção do filme que Pierre Borday e Riva Nimitz estrelarão, já está em grandes trabalhos. Foi assistir a um dos espetaculos de box no Pacaembu', a fim de detalhar melhor os planos para o celuloide. A pelicula, que foi adaptada de uma novela de Helio Tys, tem como assunto principal a vida de um lutador do conhecido esporte.

CANTINHO

O leitor Claudio Ramos nos indaga: — Quem foi o diretor de "O anjo de pedra", encenada há tempos pelo Teatro Brasileiro de Comedia? Luciano Salce, que atualmente prepara um celuloide para a Vera Cruz, "Floradas na serra". Foi um dos melhores trabalhos do diretor italiano.

Outro leitor, Assis Visconte, nos remete uma missiva, fazendo questão de frisar que:... uma das artes que mais se nota, progride dia a dia, e, sem erro, o teatro. A qualidade dos espetaculos parece ter melhorado, os atores tambem, fazendo com que a gente sinta vontade de assisti-los. Eu, por exemplo, só acho um defeito no teatro: os preços elevadissimos. Mas, se o espetaculo convence, acho que vale a pena gastar...

De acordo, sr. Visconte. Quanto ao resto, nada melhor do que dirigir-se ao proprio interessado.

CARTAZES DO DIA

TEATRO BRASILEIRO DE COMEDIA — "Treze à mesa". De Marc-Gilbert Sauvajon. Direção de Ruggero Jacobbi. Com elenco permanente. A's 21 horas.

TEATRO CULTURA ARTISTICA — (Pequeno auditório) — "A toga branca". — De André Lem. — Pela Companhia Delmiro Gonçalves. — Com Jaime Barcelos, Margarida Rey e Silvia Orthoff. — A's 21 horas.

TEATRO INTIMO NICETE BRUNO — (rua Vitoria) — "Ingenua até certo ponto" De Hugh Herbert. Pelo elenco permanente. Direção de Armando Couto. A's 21 horas.

TEATRO DE ALUMINIO — "Adorei milhões". — De Haroldo Barbosa e Cesar Ladeira. — Pela Companhia de Renata Fronzi e C. Ladeira. — Com Colé e Nelia Paula. — A's 20 e 22 horas.

TEATRO JOÃO CAETANO — (Vila Clementino) — "Familia terremoto" — Pelo Conjunto Amador Memo e Martini. — A's 21 horas.

ODEON — (Sala Vermelha) — "Que é que o bikini tem?" — Pela Companhia de A. de Basile e Juan Daniel. — Com Elvira Pagã, Valter D'Avila e Wellington Botelho. — A's 20 e 22 horas

TEATRO S. PAULO — Espetaculo pela Companhia de Nino Nello. — A's 20,30 horas.

COLABORE COM A ARTE CENICA, ASSISTINDO AOS ESPETACULOS TEATRAIS DE SEU AGRADO

MUSICA

RECITAL NA SALA SCHWARTZMANN — No dia 24, às 21 horas, a Sala Schwartzmann, apresentará em seu auditorio, à av. Ipiranga, 1.267, 2.o andar, o pianista Persio Moreira da Rocha, aluno do prof. Alberto Sales.

CORAL PAULISTANO — Realiza-se no dia 23, às 10 horas, no Teatro São Paulo, sob os auspicios do Departamento de Cultura da Secretaria de Educação e Cultura da Municipalidade, uma audição do Coral Paulistano, sob a regencia de Miguel Arqueros. Os convites são gratis.

CONCERTO DE DISCOS — Realiza-se hoje, às 21 horas, na Discoteca Publica Municipal, o 54.o concerto de discos.

CONCERTO DE CAMARA — Promovido pela Divisão de Expansão Cultural do Departamento de Cultura da Secretaria de Educação e Cultura da Prefeitura, será realizado, no Teatro João Caetano, às 10 horas, no dia 23, um concerto de musica de camara, sob a regencia de Armando Belardi. Entrada gratis.

LES PETITS CHANTEURS DE PROVENCE — Nos dias 25 e 26, às 21 horas, no grande auditorio de seu teatro, a Sociedade de Cultura Artistica realizará os dois turnos do anunciado concerto dos meninos-cantores franceses "Les Petits Chanteurs de Provence", sob a direção do padre Bernard Geoffroy.

SESSÃO CINEMATOGRAFICA

Realiza-se hoje, às 20,45 horas, no Museu de Arte Moderna, à rua 7 de Abril, 230, 2.o andar, uma sessão cinematografica da Ordem dos Economistas de São Paulo destacando-se os filmes "Le demoniaco Del Arte", "Olimpa Janelas", "A Parada da Vida" e um documentario sobre o problema das secas.

PUBLICIDADE "SEM RIVAL" LTDA.

transferiu seus escritórios para

RUA 7 DE ABRIL, 230 - 6.° - CONJ. 650

TELEFONES:
34-3355 — 34-6744 — 34-8915

REGISTRO POLITICO

PROBLEMA E'TICO

Apesar de todo o esforço desenvolvido pelos deputados que tomaram atitude contra o projeto de lei 104 que, se acolhido, irá efetivar, em seu cargo em comissão, o presidente do Instituto de Previdencia, acabou a citada proposição entrando em discussão final. Não tomaram aquela atitude, os citados deputados, porque fossem contrarios ao substitutivo que acaba concretizando uma verdadeira interferencia do Legislativo em atos que deveriam ser de exclusiva competencia do Executivo. Foram levados, tão sómente, a defender o principio constitucional, a defender o aspecto legal que o projeto, em seu substitutivo, acabou desconhecendo.

Poderia, perfeitamente, não só a Mesa como tambem o autor do substitutivo ao projeto de lei, tomar uma deliberação que muito viria favorecer o prestigio do Legislativo, acolhendo a questão de ordem levantada em Plenario e que teve toda a procedencia porque trazia em seu bojo uma questão de ética, uma questão moral.

O substitutivo apresentado na Comissão de Serviço Civil e que em seu artigo 5.o efetiva o presidente do Instituto de Previdencia, teve como relator seu proprio autor, que foi, tambem, relator na Comissão de Finanças e na Comissão de Constituição e Justiça.

O mesmo deputado, como se vê, deu três pareceres, em três comissões técnicas diferentes, a proposito de um trabalho de sua propria autoria.

Não se põe em duvida a honestidade do relator que não se viu impedido, para assim agir, nos termos do Regimento Interno. O problema é outro, como foi dito em Plenario e como se afirmou, posteriormente, colocando-o, até, em termos de fôro intimo.

Às vezes póde acontecer casos como esse que acabamos de relatar, mas em projetos que não oferecem qualquer duvida de ordem constitucional, que não vai interessar, especificamente, alguem que esteja bem colocado na administração das coisas publicas.

Não quiseram, entretanto, nem o Plenario e nem o presidente, acolher o requerimento que visava a volta, as comissões de merito, de tão discutido projeto e daí a possibilidade, como aconteceu, de sua discussão na sessão de ontem.

A verificação de votação feita quando os defensores do requerimento fora inderrotados, valeu, ontem, por uma previa.

Tudo indica, assim, que o projeto de lei 104, com seu substitutivo, será aprovado pelo Plenario e mais uma vez os incisos constitucionais serão inobservados. Resta, entretanto, se aguardar o pronunciamento do executivo que por vezes, como temos acentuado, age como fiscal do Legislativo, corrigindo suas falhas e evitando que se efetivem protecionismos nem sempre confessaveis.

Se isso não ocorrer, dentro em breve, o mesmo Plenario irá efetivar outros presidentes de autarquias e sociedades de economia mista, pois diversos desses responsaveis são personas gratas não só ao situacionista, como a outros partidos.

INFORMAÇÕES

O sr. Cunha Lima, secretario do Trabalho, esteve ontem, na Assembleia Legislativa a fim de adiantar, aos deputados interessados, informações relativas ao objeto do requerimento de autoria do sr. Cid Franco e que o convocava para comparecer ao Palacio 9 de Julho. A finalidade desse requerimento, como noticiamos, era esclarecer detalhes sobre um desfalque que teria ocorrido no Instituto da Previdencia e que atingiria a importancia de 1 milhão de cruzeiros.

Na Sala da Presidencia, o sr. Cunha Lima foi interpelado pelo autor do requerimento, dizendo, a proposito de sua primeira pergunta, que tomou conhecimento do desfalque no dia 10 de junho ultimo e no dia seguinte indicou um seu auxiliar de gabinete para integrar a Comissão de Sindicancia, designada para proceder a um levantamento do desfalque e colher os elementos indispensaveis à instauração do inquerito administrative. Confirmou que o autor do desfalque, realmente, é parente de um dos membros do Conselho Administrativo do Instituto, adiantando, porem, que essa qualidade jamais impediria, pelo menos em sua gestão na Secretaria do Trabalho, que o inquerito ou sindicancia sofresse qualquer retardamento.

Esclareceu, tambem, que a Comissão de Sindicancia só agora é que terminou seu trabalho, sendo providenciada a constituição da Comissão de Inquerito, nos termos dos Estatutos e na época oportuna o inquerito policial.

Soubemos, depois, que o desfalque, na realidade, atinge a 359 mil cruzeiros, e isso porque cerca de 600 mil são de responsabilidade direta do autor daquele desvio de dinheiro dos funcionarios publicos.

O sr. Cid Franco aproveitou a oportunidade para interrogar o sr. Cunha Lima a proposito de beneficios excessivos que estavam sendo dispensados a uma funcionaria que, durante muitos meses, recebeu seus vencimentos em sua propria residencia, sem comparecer um só dia na autarquia e que, em três anos apenas adquiriu dois predios, com dinheiro do Instituto, quando a verba é destinada à aquisição da casa propria.

O sr. secretario do Trabalho não soube responder a essa pergunta, ladeando a questão, fazendo considerações em torno de faltas que funcionario ou funcionarios do Instituto da Previdencia teriam cometido, prestando informações ao deputado socialista, inclusive usando papeis timbrados da autarquia.

O sr. Cunha Lima, a uma solicitação do sr. Cid Franco, declarou que não tomaria qualquer iniciativa no sentido de adiar o pronunciamento do Plenario, a respeito do projeto de lei 104, que efetiva o presidente do Instituto da Previdencia, no lugar que vem ocupando, porque isso, a seu ver, seria uma interferencia do executivo em atos do Legislativo.

Assim que o requerimento, ao qual nos referimos, for recebido pelo secretario do Trabalho, será marcada a data, agora oficialmente, de seu comparecimento ao Palacio 9 de Julho.

REESTRUTURAÇÃO

O sr. Alberto Andaló, presidente do diretorio regional do P. T. N., declarou, ontem, que um grande movimento, visando a reestruturação geral do partido, será iniciado dentro em pouco. Pretendem, tambem, os petenistas, estudar os aspectos todos do trabalhismo no Brasil a fim de fixar diretrizes seguras no P.T.N.

VISITA

Estará hoje, nesta Capital, o sr. João Goulart, presidente do diretorio nacional do P. T. B. e que virá assistir à posse do novo delegado regional do Trabalho.

Aproveitando a ocasião, acreditam os petebistas que novos rumos serão dados ao partido em São Paulo, admitindo, inclusive, a hipotese de que o sr. Jango Goulart traga a indicação dos nomes que integrarão a Comissão de Reestruturação.

PELO RODIZIO

O sr. Menoti Del Picchia, ultimo presidente da Comissão de Reestruturação do P. T. B. em São Paulo, declarou-se, ontem, favoravel a um rodizio nesse posto diretivo.

DEMISSÃO DO SECRETARIO DA AGRICULTURA

Quiseram os jornalistas saber do governador, na entrevista de ontem, algo sobre a demissão do sr. Pacheco e Chaves, obtendo a seguinte resposta:

— "De fato, o sr. Pacheco e Chaves, que vem de ser nomeado presidente do Instituto Brasileiro do Café, reafirmou o seu pedido de exoneração da pasta da Agricultura, formulado no dia 17 de julho ultimo. Não são reais as criticas, segundo as quais os secretarios atuais estejam desinteressados dos negocios de suas pastas. Todos eles continuam atentos aos problemas de suas Secretarias.

A reforma do secretariado não se processa em virtude de incapacidade dos atuais titulares e sim em razão de contingencias politicas".

FINANCIAMENTO PARA AS OBRAS DO IV CENTENARIO

Respondendo a uma outra pergunta, o governador confirmou que recebera pouco antes a visita dos srs. Caio Monteiro da Silva e José Armando de Afonseca, que estiveram no Palacio não como politicos, mas como membros da diretoria da Caixa Economica Federal, tratando-se de assuntos ligados ao plano de financiamento, pela autarquia federal, das obras do IV Centenario.

AIR FRANCE

Foi nomeado chefe do Departamento Comercial da companhia Air France, em São Paulo, o sr. Joseph Halfin.

MUSEU DE ARTE MODERNA

Expedido no dia 19 para ser publicado no dia 20.

Expediente — O Museu permanece aberto diariamente das 15,30 às 22 horas, com exceção dos domingos e feriados à Rua Sete de Abril, 230 — 2.o andar.

PROJETOS DE PAINEIS DECORATIVOS DE EDUARDO ANAHORY — Figura na sala grande do Museu uma exposição de projetos de paineis decorativos de Eduardo Anahory. Eduardo Anahory cursou arquitetura em Lisboa e Porto. Em 1938 parte para Nova York para trabalhar no Pavilhão Português da World's Fair. Em 1940 viaja para o Brasil onde permanece alguns anos. Nesse periodo, entre outros trabalhos, fez os decores de varias peças para Luis Jouvet com quem colabora até o seu desaparecimento.

No interesse constante de ligar a pintura e a decoração à arquitetura tanto trabalha nas primeiras como quase diretamente nas ultimas. Em 1945 torna à Europa e reside alguns anos em França. Trabalha para o Teatro. Executa paineis decorativos e decoração de uma maneira geral. Volta ao Brasil para recomeçar sua atividade principalmente de colaboração com os modernos arquitetos.

FOTOGRAFIA DE FERNANDO DE LEMOS — Figura igualmente na sala grande uma exposição de fotografias de Fernando de Lemos. Tambem pintor. Fernando Lemos nasceu em Lisboa em 1926. Cursou a Escola de Artes Decorativas "Antonio Arroio". Trabalhou em artes graficas como desenhador litografo, e frequentou o curso livre da Sociedade Nacional de Belas Artes. Fez a sua primeira exposição em 1952 com Vespeira e Azevedo, oleo, desenho e fotografia. Tomou parte no movimento surrealista de Lisboa. Iniciou suas experiencias de fotografia procurando os mesmos efeitos poeticos encontrados pela pintura em 1949. Expôs fotografias na Galeria de Março em Lisboa, da qual é um dos diretores artisticos. Colaboração artisticas em varias publicações e alguns poemas publicados. Fez-se representar na II Bienal de São Paulo.

PINTURAS DE HENRIQUE BOESE — Inaugura-se amanhã, sexta-feira, às 10 horas uma exposição de pinturas de Henrique Boese. E' a primeira exposição em São Paulo deste pintor que se radicou no Brasil em 1938. Expôs tambem há cerca de três anos no Ministerio da Educação. Aluno que foi de Kaethe Kellvitz, filho do artista Anton Boese, diretor da Escola de Belas Artes de Berlim percorreu Henrique Boese um caminho artistico desde retratista das tradicionais familias alemãs até sua fase atual em que soube dosar a arte não figurativa com uma poesia de interpretação pessoal das nossas paisagens onde a gama de cores e sentido da forma se conjugam.

DOAÇÃO DE UM QUADRO DE DI CAVALCANTI — O dr. Siegfried Adler num louvavel gesto acaba de fazer importante doação ao Museu de Arte Moderna de um quadro de Emiliano Di Cavalcanti. O quadro será exposto no Museu nos primeiros dias de setembro.

FILMOTECA E CLUBE DE CINEMA — Será exibido amanhã e sabado às 17 e 21 horas a fita "Rashomon" dirigida por Akira Karoswa e interpretada por Machico Kjo e Toshiro Mifune.

DESCONTO PARA O T. B. C. — O Teatro Brasileiro de Comedia continua gentilmente concedendo desconto nos seus ingressos para os socios do Museu de Arte Moderna. Os socios do Museu já podem retirar os talões com direito ao deste para o espetaculo atualmente em cartaz.



NOVO IRMÃO DA SANTA CASA DO RIO — RIO, 18 ("Correio") — Em ato solene, perante o ministro Antonio Carlos Lafayete de Andrada, Provedor, o general Canrobert Pereira da Costa tomou posse como irmão na Santa Casa de Misericordia. Ao ato compareceram elementos da sociedade e da politica, dentre os quais os deputados Daniel de Carvalho, Armando Falcão, Lopo Coelho, Carlos Luz, Miguel Couto Filho, Alcides Carneiro, e srs. José Frederico de La Roque, Campos da Paz, Ubaldo Soares, J. B. Pontes, Americo Diniz e Humberto F. Salles.

O general Canrobert Pereira da Costa, recebdio à entrada da secular instituição por toda a diretoria, inclusive o jornalista J. B. Pontes, fez-se acompanhar por seu ajudante de ordens, capitão Orlando Augusto Rodrigues.

No salão nobre, após a solenidade de assinatura do termo, falou o ministro Antonio Carlos Lafayete de Andrada sobre o historico estabelecimento fundado pelo Santo Canarino, enriquecido por quatro seculos de caridade. Naquele momento foram evocados os vultos proeminentes que figuram como Irmãos no Livro de Ouro da Santa Casa, como, por exemplo, Floriano Peixoto, Rui Barbosa e ultimamente, o marechal Eurico Gaspar Dutra.

A seguir, o general Canrobert Pereira da Costa percorreu, em companhia de todos os parlamentares, as dependencias da velha e gloriosa instituição, desde o salão nobre à capela, das enfermarias à farmacia, da cozinha ao anfiteatro. Mais de uma hora levou o general Canrobert Pereira da Costa visitando as galerias do grande Hospital da rua Santa Luzia. Tomou nota, pediu detalhes e aplaudiu, sem reservas, a obra social que o ministro Antonio Carlos Lafayete de Andrada vem realizando.

À saida, tanto o general Canrobert Pereira da Costa como os parlamentares que ali estiveram reafirmaram seu aplauso àquela realização benemerita.

MOEDA E CAMBIO

Por EDGARD ALVES PINTO

III

Antes de nos aprofundarmos nas razões que indicam que o mercado de cambio deve ser UNICO e, que aconselham, em beneficio da moeda e da economia interna uma taxa constante, uniforme e tambem UNICA, vamos analisar, por alto, as causas economicas que levam os nossos preços de produção e exportação a ultrapassarem os preços de consumo ou compra de nossos fregueses internacionais.

Diremos, tambem, de passagem, para os analisar posteriormente com mais calma, dos motivos que não permitem discriminar taxas de cambio ou seja, oferecer a uma moeda melhor preço que a outra, nem romper acordos e contratos assinados, como aquele de Bretton Woods que proibe a seus socios, qualquer alteração da taxa cambial fixada seja ela bonificação, retorno, vantagens, etc.

Em sua clausula IV, art. 1.o, prescreve o Fundo Monetario Internacional (acordo de Bretton Woods):

"a) O valor par da moeda de cada membro será expresso em termos de ouro, como denominador comum ou em termos de dolares dos EE. UU."

E' a estabilização convencional da moeda!

Já o art. 3.o acrescenta:

"As taxas maximas e minimas para as transações cambiais em moedas dos paises membros que se realizarem em seus territorios não se afastarão da paridade:

1) no caso de transações de cambio à vista, por mais de 1%, e

2) no caso de outras transações cambiais, por margem que exceda à fixada para transações à vista em mais do que o Fundo admite como razoavel".

Eis o artigo disciplinador, tendente como diz o Fundo a:

Art. 4.o — a) Cada membro se compromete a colaborar com o Fundo para promover a estabilidade cambial, manter a disciplina nas suas relações cambiais com outros membros, abstendo-se de fazer alterações de taxas com finalidade de concorrencia."

O art. 5.o permite alteração no valor par da moeda, mas sòmente: — "para correção de um desequilibrio fundamental". — Ora, atrair capitais, regulamentar cambio manual, corrigir fatores gravosos economicos na exportação, não é desequilibrio fundamental. Apenas, conveniencias!...

Recordemos, tambem, a advertencia que o magistral Sousa Costa, em sua conferencia monetaria de 27-10-1944 fez a todos os brasileiros, das gerações a provir:

— "Temos a convicção de que para assegurar a boa ordem do mundo e a continuidade de uma era de paz, é necessario que se articulem todas as Nações Unidas, no sentido de criar uma politica monetaria que não permita, no futuro, a renovação dos processos empregados anteriormente e através dos quais, se fazia uma verdadeira guerra de comercio, por meio das modificações das taxas de cambio."

Éramos as vitimas!...

E, mais esta, depois de afirmar que o problema economico ou financeiro exige em seu aspecto politico, a delimitação de zona de influencia em que só o trabalho dos tecnicos se desenvolverá "para que o nosso país possa compartilhar da cooperação internacional que ora se projeta e através da qual se espera obter um clima de paz para a humanidade, precisa adaptar sua vida financeira internacional, aliás, interna, aos principios e normas de ação que nos paises de velhas civilizações não constituem mais motivo de debate — são verdadeiros axiomas que dispensam a demonstração..."

Podemos concluir da advertencia do Fundo Monetario que esses problemas economicos, os povos resolvem com medidas economicas, sem desviar o valor de sua moeda, sua taxa de troca. Será que somos menos inteligentes do que eles?

São assim a taxa de cambio, o mercado de cambio. São assim os acordos que assinamos, em que empenhamos nossa palavra e, a confiança em nosso futuro que não é apenas questão economica, mas, sobretudo, moral!

Mas, vamos ao secundario. Por que motivo nossos preços são mais altos do que aqueles que os povos consumidores pagam?

Um observador simples diria, é que eles (consumidores) firmando sua economia, procuram produzir barato; a tendencia dos preços mundial é baixista; melhor para preços mais baratos. A nossa conjetura força a alta, de tudo o que produzimos.

E' natural que importada uma mercadoria ela custe mais do que a pagaria o consumidor do país exportador. Mas, aqui valem os numeros. Esse desnivel deveria ser da ordem de uns 10%, ao maximo. Acontece que em regra, o produto importado é vendido no Brasil por preço duas, três, quatro e, às vezes, cinco vezes mais do que o preço primitivo. Anomalia? Sim, mas, a causa será apenas ganacia? Fruto evidente de uma organização estatal deficiente, pois que os orgãos que influem são governamentais!

E, levados pela orientação falsa de tais organizações, nossos industriais, amparados nelas, elevam tambem seu custo e, o circulo vicioso atinge as materias primas, os centros de distribuição, os meios de transporte, os salarios, a produção, nossa produção!

Essa a origem primaria de valer a moeda brasileira mais no exterior do que no interior. Comprariamos uma mercadoria americana posta no Rio, mais barata do que uma paulista, em sua fonte de produção. Quantos exemplos poderão ser citados... especialmente em generos alimenticios, onde a bolsa do consumidor é mais sensivel!

O fenomeno é casual? — Afirmamos que ele é funcional! — Provem daquele conselho esquecido que o ex-ministro Sousa Costa relembrou: "o tecnico — o politico — respeite este a função, o ambiente daquele!"

Para melhor explicação, temos que repetir ou recapitular a teoria monetaria, com que brinca o governo, quando, pelas leis ou regulamentos altera-lhe a posição.

Não fosse a moeda um real elemento de nossa civilização, um meio justo de arbitrar o custo da produção, a valia do trabalho, a remuneração do capital, da mão de obra, dos serviços de qualquer natureza, veriam os povos, nela, pelas experiencias infelizes de seus dirigentes, o meio mais simples, demoniaco, de se lhes roubar o fruto de seus suores.

Não bastam as emissões danosas, com a aplicação indebita do dinheiro produzido; modernamente a teoria da moeda flutua, como divagam e divergem, em suas metafisicas politicas, proconsules afortunados, que se dizem financistas e economistas governamentais.

Inicialmente, padrão de valores, arbitro de preços e, sucessivamente, ariete de exploração, alavanca de enriquecimento, sustentaculo da maquina governamental, fator de progresso, mealheiro dos pobres, usura dos ricos, a moeda, nos ultimos tempos, serviu aos governos imperialistas, para ou açambarcar o ouro, ou criar entre os povos, pelas desvalorizações abrutas ou recomposições financeiras, o clima propicio ao desenvolvimento de seus negocios comerciais e financeiros, falidos, pelos gastos internos excessivos ou incapacidade economica, quando não, para alimentar, a custo dessa desvalorização preparada, os grupos financeiros que sob a culpa do governo, se banqueteiam diariamente nos despojos oriundos dos prejuizos que suas decisões acarretam à massa dos que trabalham, assalariados. Daí o que muitos dizem: — "mais vale um golpe, do que um dia ou meses de trabalho braçal".

Sempre que o homem em suas locubrações esquece que a moeda é um padrão, um aferidor de valores, um termo que deve ser usado apenas para permitir sinta o individuo, parte do povo, com facilidade, e seu progresso, o aumento de sua capacidade de obter, pelo trabalho, rendimento ou economia, aquilo que lhe é necessario, mercadorias ou bem estar — nesse dia em que o homem altera o valor da moeda ou lhe prepara a crise ou desvalorização, nesse momento êle colabora no crime, que, na época presente, infelicita a humanidade — a intranquilidade social, frutos das dificuldades economicas, do empobrecimento, mais sensivel às classes que não auferem rendimentos, que não vivem de golpes, mas, apenas, de salarios.

Sanear a moeda, manter-lhe o valor, defende-la, — esse e o verdadeiro ideal do homem probo que governa Fizemos isso?

Essa a causa primaria da desvalorização interna do cruzeiro, resultado de uma politica hipocrita de valorização do homem, esquecida de que o homem vale pelo que produz, mas dentro de uma ordem de coisas imutavel, constante, solida, o que se consegue, a priori, mantendo firme a moeda que lhe paga o suor!

No terreno em que pisamos devemos subir sempre, nunca voltar ao passado. Assim os erros havidos devem ser enterrados, na mesma lama, em que nossos passos vacilaram e, alí, deixados. Que êles sirvam apenas de experiencia para evitar-se-lhe a repetição! Não vamos recorda-los.

Falemos do enriquecimento. Dos meios de obte-lo.

Na atualidade, lembremo-nos, não só o trabalho enriquece; tambem empobrece. E não apenas ao trabalhador assalariado, que meios não possui senão a paga que lhe dão. Tambem o produtor, em causa propria ao limitar seu esforço ao que produzem seus braços. E' indispensavel produzir um volume compensador, a um custo minimo. Isso só se obtem pela mecanização total ou parcial. Quanto maior a produção, quanto menor o tempo e o dinheiro gastos, maior o enriquecimento.

Mas essas regras conhecidas dizem respeito ao mercado interno, ao mercado produtor e consumidor de um mesmo povo, no caso o brasileiro.

No ambito internacional, o ponto a analisar é outro. Produzir para exportação é enriquecer? — A resposta, tambem ela varia, como se o principio da relatividade se risse ao aplicar-se em questões não fisicas. Sim, ha exportações que enriquecem os povos, outras empobrecem.

Um povo que planta para o fim de poder industrializar-se, prosperar, igualar-se aos povos do mundo, esse não poderá facilmente sequer pensar em emancipar-se pela industria, com seus proprios meios, se não escolher o "meio proprio" ao enriquecimento — a tecnica.

Em regra, quem exporta materias primas para comprar artigos manufaturados, paga o lucro do transformador, seus impostos, seus desniveis, etc., Mas, se tal importação custar menos do que se pagaria se êle aqui fosse fabricado, melhor será importar, do que alimentar internamente uma industria falsa, deficitaria; a não ser que esta se possa tornar precursora de outras mais importantes, como, por exemplo, os trilhos, que obrigam a produzir, embora custe este mais caro.

E' esta a tendencia do atual mercçado brasileiro, que, montado em nivel alto, luta por se manter, hoje, frente aos preços de produção externa, que dia a dia baixam.

Contudo, podemos afirmar que toda exportação é util, porque, quando não enriquece por si propria a quem exporta, dá-lhe meios de compra — divisas — que lhe possibilitarão adquirir produtos essenciais, como, por exemplo, combustiveis.

E, é preciso nãc esquecer que vender é corolario de comprar! Para vender é preciso comprar. Demais, pouco adiantaria possuir moeda do país a quem se vende, se esse dinheiro não servisse para comprar-lhe os produtos de sua especialidade.

Daí a regra: — Garantidos pela sua moeda, pela conversão do papel estrangeiro, à taxa que as leis de economia aconselham seja estavel, os povos costumam trocar as mercadorias que produzem e de que não precisam por outras que lhe são uteis ou que não querem ou não teem meios de fabricar.

E' o intercambio. Este só é solido quando a confiança existir solida, firme, o que se garante, com a primeira medida indispensavel

MOEDA SÃ — Taxa de conversão firme!

Uma das razões que nos devem orientar no sentido:

DE UM SÓ MERCADO DE CAMBIO — **UMA SO' TAXA DE CAMBIO!**



HOMENAGEADO O SR. TORQUATO ARIOSTO MARTIRE — Realizou-se, na noite de anteontem, o jantar em homenagem ao sr. Torquato Ariosto Martire, patrocinado pela Camara Brasileria do Livro, que teve o signficado de confraternização da familia livreira de São Paulo. O diretor cultural do Sindicato do Comercio foi saudado pelo presidente da Camara Brasileira do Livro, sr. Abel Ferraz, e pelo sr. Armando Bastos, em nome dos livreiros. O homenageado agradeceu às palavras encomiasticas que lhe foram dirigidas, lembrando os decênios que tem trabalhado no comercio de livros em São Paulo. O cliché são dois aspectos dessa manifestação de apreço.

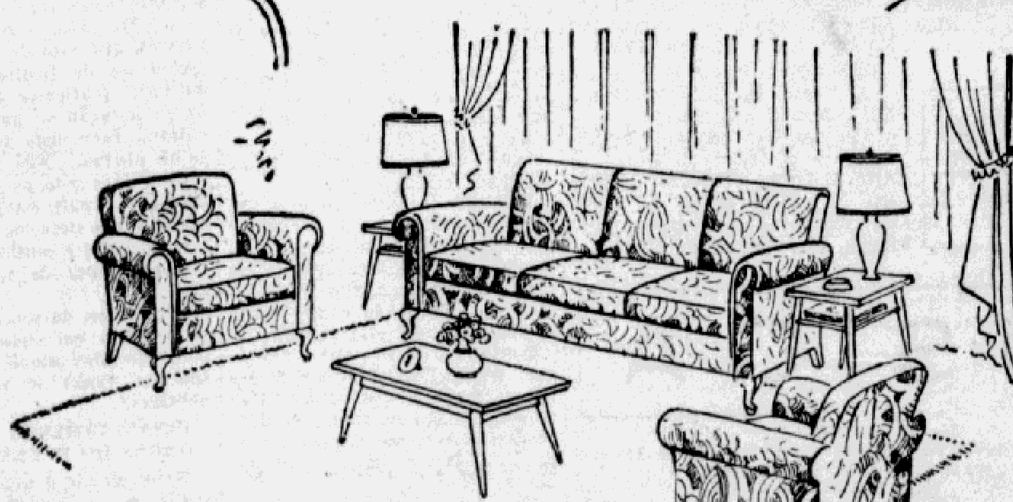
TRADICIONAL



DORMITORIO MODELO "COROACÃO"
EM MARFIM, EXTERNO E INTERNO COM 8 PEÇAS = 1 GUARDA-CASACA 3 CORPOS - 1 COMODA - 1 PENTEADEIRA - 1 CAMA - 2 CREADOS-MUDOS 1 CADEIRA E 1 BANQUETA ESTOFADAS
DE ~~14.950,00~~ POR 11.980,00



SALA DE JANTAR MODELO "ELIZABETH"
EM AMENDOIN OU MARFIM COM 11 PEÇAS
1 BUFET COM CRISTALEIRA - 1 BAR ESPELHADO - 1 MESA ELASTICA - 8 CADEIRAS ESTOFADAS
DE ~~9.500,00~~ POR 7.980,00



CONJUNTO ESTOFADO MODELO "RAINHA"
EM FINISSIMOS CRETONES OU GOBELINS - COM 3 PEÇAS
1 SOFÁ E 2 POLTRONAS
DE ~~5.500,00~~ POR 4.580,00

TODOS OS ARTIGOS COM GRANDES FACILIDADES

MATRIZ - AV. RANGEL PESTANA 1646-1670
FILIAL - AV. IPIRANGA 520-532

MOVEIS PASCHOAL BIANCO

avevita
RAÇÕES PRENSADAS
Moinho Fluminense S. A. Secção
MOINHO CENTRAL
R. Boa Vista 114 4.º and.
Tel. 33-3164 C. Postal 160
SÃO PAULO

SOCIEDADES E SINDICATOS

SOCIEDADE TEOSOFICA DO BRASIL — "A Loja São Paulo da Sociedade Teosofica no Brasil, realizará hoje em sua sede social, à rua de São Bento, 38, 1.o andar, mais uma reunião na qual usará da palavra o sr. Tacito Nascimento, que falará sobre "Aperfeiçoamento individual imediato". Haverá numeros de arte, estando a entrada franqueada a todas as pessoas interessadas."

Dr. Oresles Menegazzo
Cirurgia Plastica e Reparadora
Praça da Republica, 64 — 9.o andar — Tel. 34-56-21
S. PAULO

NO CERTAME DE CAMPOS DO JORDÃO

O "CINTURÃO VERDE" PAULISTA, FATOR INDISPENSAVEL À INSTAURAÇÃO DO TURISMO NAS ESTANCIAS NACIONAIS

Fala ao "Correio Paulistano" o presidente da Associação Brasileira da Industria de Hoteis — Elogiada a iniciativa do governador Garcez



O sr. João Silva Filho, presidente da Associação Brasileira da Industria de Hoteis, quando, no Serviço de Fomento Agropecuario da capital, examinava e recebia esclarecimentos quanto às atividades do "Cinturão Verde" em São Paulo.

De passagem por São Paulo de regresso de Campos do Jordão onde participou do 1.o Congresso Nacional de Turismo, na qualidade de presidente da Associação Brasileira da Industria de Hotéis — setor Minas-Espirito Santo, o sr. João Silva, proprietario de hotel em Cambuquira, Sul de Minas, realizou ontem demorada visita à unidade-sede do Serviço de Fomento Agropecuario da Capital à rua Martins Buchard, 515, onde foi recebido pelo dr. José Calil, chefe daquela dependencia da Secretaria da Agricultura paulista.

Falando à reportagem do "Correio Paulistano" o dr. João Silva testemunhou seu entusiasmo pelos trabalhos executados pelo governo paulista, na organização do setor do abastecimento à população, tendo levado ao plenario do certame turistico de Campos do Jordão a sua impressão pessoal recebida dias antes nesta capital, quando percorreu as areas do "Cinturão" em Suzano e Itapecerica da Serra, realizando obesrvações diretas que muito o impressionaram.

No certame, declarou, tive oportunidade das mais interessantes para aplaudir a tese do engenheiro agronomo Shisuto Murayama, chefe da Casa da Lavoura de Campos do Jordão que preconiza — como é da mais intima convicção dos hoteleiros — a intensificação das atividades agropecuarias como elementos basico de turismo, promovendo o abastecimento atualmente deficientissimo em todas as estancias de turismo".

— "O exemplo do "Cinturão verde" paulista e da sua organização deve contaminar o espirito de administração das grandes cidades brasileiras, e de outras unidades da federação. Quanto às estancias de turismo, o "Cinturão Verde", em cada uma delas, deve constituir peça de base de uma administração realistica.

"Outro ponto entusiasmante das iniciativas do governo paulista neste setor, é aquele referente às terras lindeiras com a gleba urbana da metropole por via do decreto do governador Garcez, criando condições de uso agricola de glebas inaproveitadas. E' um exemplo a ser seguido".

— "O plano de abastecimento elaborado pelos tecnicos da Secretaria da Agricultura, liderados pelo ilustre sr. Pacheco e Chaves, eis outro ponto alto da modelar administração Garcez que comentei em plenario".

Passando a relatar sua participação no certame, o dr. João Silva acentua os seguintes detalhes:

— "Divulguei os trabalhos que estamos operando no sul de Minas, no sentido de unir todas as populações daquela região e projetar tal união no campo social-politico em torno de representantes já embuidos das nossas necessidades turisticas e de todas as possibilidades turisticas sediadas na região mais saudavel do Brasil, que compreende tambem a face da Mantiqueira que olha para o Paraiba e onde se encontra Campos do Jordão e com a qual particularmente Cambuquira no inverno encontra similitude de clima, para citar a minha cidade".

— "Fiz uma exposição sobre turismo, entendendo que não deviamos nos preocupar com as classes existentes e com possibilidades turisticas ou com o direito a praticar o turismo; mas que deviamos ter a preocupação de organizar o turismo e colocá-lo ao alcance do interesse de todos, pois, no meu entender, turismo é igual ao maior interesse; e deviamos objetivar, nos nossos primeiros trabalhos, as três grandes e principais divisões do turismo: o turismo cultural (universidades, escolas, ginasios, escolas profissionais, etc.); turismo curativo (privativo das estancias de cura, que seriam devidamente aparelhadas) e turismo recreativo e esportivo".

— "Quanto ao ultimo tipo — acrescenta — as estancias sul-mineiras estão à frente no seu incentivo devendo citar a realização ininterrupta desde 1941 durante o mês de abril dos Jogos Abertos de Cambuquira, certame desportivo nitidamente amador, baseado na arrecadação de uma taxa de turismo nos hotéis da estancia e sem duvida pelo seu exito um motivo de justo orgulho da hotelaria sul-mineira pois que tem atraido à cidade milhares de veranistas anciosos por assistirem aos torneios que são considerados, depois dos Jogos Abertos do Interior do Estado de São Paulo, a mais importante mobilizaqão desportiva-social da mocidade brasileira com a participação indispensavel dos grandes clubes cariocas, paulistas e mineiros". O certame é o unico do Brasil sem entradas pagas. E' pois turisticamente planejado" concluiu o dr. João Silva Filho.

Em casa como de ALCOOL HA LAGRIMAS DE MÃES ESPOSAS E FILHOS
A. A.
"Associação Antialcoólica"
Quer deixar de beber? Procure-nos.
CURAMOS E NÃO COBRAMOS
Av. 9 de Julho, 399 — Caixa Postal, 2343
São Paulo — Brasil
Às sextas-feiras, das 20 às 21 horas.

União dos Professores Primarios do Estado de São Paulo

Reune-se amanhã, às 20 horas, na respectiva sede, à rua Barão de Itapetininga, 262, 4.o andar, a União dos Professores Primarios do Estado de São Paulo, com o fim de preparar as eleições para a nova diretoria.

Livros brasileiros na Europa

O com. Antonio Anunziato, antigo livreiro nesta capital, ora na Europa, tanto na Italia como na França, tem feito por conta propria, grande propaganda do livro brasileiro, em diferentes exposições e feiras internacionais.

EDIÇÃO DE HOJE
16 PAGINAS

CORREIO PAULISTANO

SÃO PAULO — QUINTA-FEIRA, 20 DE AGOSTO DE 1953

2.ª SECÇÃO:
8 PAGINAS

Elegancia

no lar e na sociedade

A FANTASIA CUSTOU 80 MIL CRUZEIROS



O governador de Porto Rico, Munoz Marin, explica à sua filha a historia dos arquiduques da Austria, representados por este casalzinho, no baile infantil a fantasia que se realiza todos os anos em San Juan, capital daquela colonia americana. O fotografo de "Life" assistiu a festa e tirou uma série de fotografias, que aquela revista publicou recentemente. Algumas das fantasias das crianças custaram mais de dois mil dolares. (Foto Life - Globe Press).

A MULHER E A VELHICE

EUGENIA DE LAW

A mulher, mais do que o homem, tem pavor da velhice. Vê ela na velhice um deserto povoado de recordações dos anos verdes da mocidade, do tempo em que irradiava alegria, atraindo galanteios, amor, romance e idilios, da epoca em que sonhava com um noivo que congregasse em si todas as qualidades e virtudes imaginadas pela sua mente fantasista. Um belo jovem, alto, de cabelos ondulados, olhos pretos e apaixonados, rico, diplomado por academia superior, dono de um automovel e tivesse, acima de tudo, um carater bem varonil, penhor de sua segurança e de um amparo moral para horas de mais tristeza e fosse amoroso, enfim, deveria preencher um sem numero de itens, todos eletivos, dignos da sua imaginação poetica de adolescente mas, infelizmente pouco realista.

A velhice, sob certo aspecto, não é a epoca mais triste da vida da mu[lher]... em paga dos prazeres que a mocidade oferece e que a velhice não pode, em face do seu proprio estatuto, usufruir, está sob a proteção da tranquilidade moral e da paz, advindo, então, a compreensão e o desprendimento de tudo o que é efemero e ilusorio.

O casamento se acha, em sua melhor fase na velhice, à semelhança de um mar tranquilo que, após longas tempestades, a agua ondeja calma e tranquila nos mares deste mundo de ilusão e sofrimento.

A infancia isenta de responsabilidade é passageira, a juventude, com a preocupação do futuro, desilusões amorosas, inexperiencia e anseios de toda ordem, não oferece paz; o casamento, nos seus primeiros anos constitui epoca de adaptação ao outro conjuge. Muitos defeitos e virtudes são então descobertos, sendo a epoca nupcial a da renuncia e resignação mutua, em beneficio da harmonia do lar. Surgem os filhos para encherem o lar de novas preocupações e renuncias.

Mas na velhice, como se dizia, ou seja após os cincoenta anos, a mulher que não se casou já está conformada com seu destino, a que se casou, já tem filhos moços que lhe propiciam alegria e conforto, tranquilidade e paz de espirito. Reina, então, a harmonia no lar e é quando o encanto da velhice se manifesta, não como uma maldição, mas como uma consequencia natural da vida. E tambem tem seus encantos.



Moema Tabajara, a graciosa morena pernambucana, rainha do frevo e do maracatu, foi convidada para estrelar o filme "Iracema" do saudoso romancista patricio José de Alencar, cujas cenas serão filmadas no nordeste. Retornando ao seu torrão natal, Moema Tabajara seguiu ontem, por via aérea, para Recife, onde deverá assinar contrato com a empresa que se incumbirá dessa produção. No clichê Moema Tabajara, cujo fisico assemelha-se muito ao da personagem central do romance.

AS FRUTAS

As frutas são alimentos de grande importancia para a saude, porque contêm otimas quotas de vitaminas e sais minerais.

A fruta mais comumente usada entre nós talvez seja a banana, que possui relevantes qualidades nutritivas. Mas, uma só fruta não é suficiente. E' necessario evitar a monotonia, e tambem aproveitar as substancias nutri-



tivas contidas em outras frutas, sobretudo a vitamina C, em que a banana é pobre, e em que são tão ricos e cajú, o mamão, as laranjas, a uva, etc.

Em certas ocasiões há conveniencia em incluir na alimentação tambem as frutas dessecadas (figos, ameixas, passas, damasco, pêssego, etc.) substituindo certos doces, pois tais frutas nos fornecem boas quotas de sais minerais e algumas vitaminas. Em algumas preparações salgadas há, tambem, oportunidade para incluir frutas: as saladas de legumes com maçã, banana, laranja, ou abacaxis ficam deliciosas; os abacates ou figos, com frios, ou com carne, constituem um saboroso "prato", o ensopado de mamão verde com carne é muito agradavel ao paladar. Enfim as frutas podem entrar de varios modos em nossa dieta e nela devem figurar de modo liberal, pelo menos duas porções ao dia. (Divisão de Propaganda do SAPS).

UM PUNHADO DE TERRA

Receber
a terra que te viu nascer,
Ganhar
a terra que te viu andar,
Chorando
vou plasmando em minha mão,
em forma de um coração.

CONCEIÇÃO BORGES RIBEIRO

CLINICA DE CRIANÇAS
DR. RUY VAZ GOMIDE DO AMARAL
Consultas à rua Anastacio, 227.
Das 14 às 18 hs. Tel.: 5-0241.
Resid. Rua Marco Aurelio, 249.

D. JUAN CASOU-SE QUATRO VEZES

ROMA, 19 (Ansa) — Pela primeira vez os magistrados italianos conheceram pessoalmente o espanhol José Antonio Farras, o aventureiro das três esposas, que, em 19 de fevereiro do corrente ano, foi condenado pelo tribunal a cinco anos e 10 meses de reclusão por varios estelionatos praticados em Roma. Farras, procurado durante varios meses por toda a policia da Europa Ocidental e da America Latina, fôra preso pelo "Interpol" (policia internacional) de Nice e encarcerado em Marselha.

Embora os juizes italianos tivessem pedido a extradição de Farras não foi possivel ao espanhol assistir aos debates de seu processo, uma vez que as providencias relativas à sua transferencia prolongaram-se por varios meses. Ha poucos dias ele chegou a Regena Coeli (prisão de Roma) e hoje sua vida aventurosa foi relembrada na audiencia da primeira sessão da Corte de Apelação, onde se discutirá o recurso apresentado por ele e por outros co-reus, contra a sentença do tribunal.

Farras casou-se ha alguns anos com uma francesa, que abandonou logo depois do matrimonio para unir-se, em nupcias, novamente, com a espanhola Maria Llorente Cluz.

Os recem-casados partiram em viagem de recreio para a America do Sul e em Bogotá, na Colombia, o espanhol aproveitando-se de uma temporaria ausencia de Maria Llorente, que estava repousando em Barranquilla fez amisade com uma rica herdeira colombiana, Graziela Salazar, e afirmando ser solteiro, convenceu-a a tornar-se sua esposa.

Poucos dias após o casamento, a jovem esposa concordou em pagar as dividas do marido, que montavam a 130 mil pesos colombianos. A seguir o casal partiu para a Italia, fixando-se num luxuoso hotel de Roma. Inventando fantasticos negocios, Farras logrou que a esposa lhe entregasse outra enorme soma. Quando o dinheiro que a jovem milionaria tinha trazido consigo terminou, Farras induziu-a a voltar para a patria a fim de levantar novos fundos.

Enquanto Graziela Salazar tomava o avião para a America do Sul, surgiu em cena a outra esposa de Farras. Este conseguiu acalma-la enchendo-a de presentes — vestidos e casacos de peles, que ia tirando das malas de Graziela que tinham ficado no hotel. Percebendo, porem, que com a volta desta, a Llorente descobriria tudo, Farras achou de bom aviso desaparecer, partindo para a França em companhia de uma jovem cantora italiana, de nome Rossana Mancinelli, tendo sido detido pela policia numa das localidades da Costa Azul.

Farras compareceu, hoje, perante os magistrados. Ao deparar, na sala das sessões com Maria Llorente, procurou tranquiliza-la.

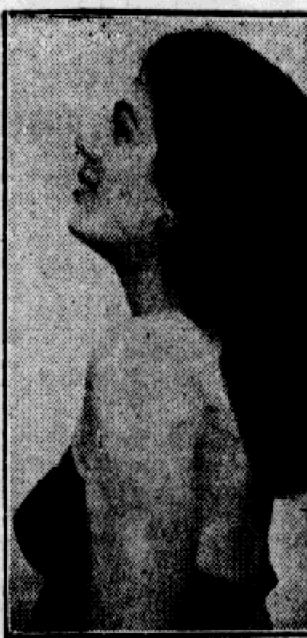
O processo contra Farras prosseguirá nos proximos dias.

PROMETE SER BEM DISPUTADO O CONCURSO "MISS OBJETIVA 1953"

DIA 22, A PRIMEIRA APURAÇÃO

O certame "Miss Objetiva", promovido pela Associação dos Reporteres Fotograficos do Estado de São Paulo, está reunindo as mais belas garotas da terra de Piratininga, que disputarão o almejado lugar de "rainha dos profissionais da objetiva" da imprensa bandeirante. O certame, que será concluido com um animadissimo baile no Clube Homs, em 3 de outubro, conta com beldades de Ribeirão Preto e Santos, o que vem exigir dos reporteres fotograficos um apurado senso estetico para selecionar entre elas a de maior graça e beleza.

Para a classificação das candidatas é necessario que estas obtenham um minimo de 2 mil votos, sendo que a primeira apuração será realizada no dia 22 de agosto, na sede da entidade patrocinadora. O desfile das beldades será, em futuro, uma festa para os olhos. Pretendem os reporteres fotograficos numa grande parada de beleza apresentar em publico paulista as jovens candidatas ao titulo de "Miss Objetiva 1953". As incrições continuam abertas na sede da ARFESP, podendo se candidatar representantes de todos os setores sociais, a fim de que o concurso seja, realmente, um certame popular. Dia 22, às 15 horas, na sede da entidade patrocinadora será realizada a 1.a apuração.



Dulce Bueno, candidata a "Miss Objetiva de 1953"

Romance X ou

DA DONZELINHA POBRE

Donzelinha, donzelinha
dos grandes olhos sombrios,
teus parentes andam longe,
pelas serras, pelos rios,
tentando a sorte nas catas,
em barrancos já vazios!

Donzelinha, donzelinha,
mira os santos nos altares,
que apontam, compadecidos,
para celestes lugares,
onde são de ouro e diamante
quantas lagrimas chorares!

Donzelinha, donzelinha,
fecha esses olhos sombrios.
As montanhas são tão altas!
Os ribeiros são tão frios!
O reino de Deus, tão longe
dos humanos desvarios!

CECILIA MEIRELLES

três lunetas — três microscópios — um binóculo

...e mais 40 instrumentos numa caixa de

POLIOPTICON

AGORA em novo estojo de luxe

D. F. VASCONCELLOS — SÃO PAULO
um produto da maior fábrica de instrumentos ópticos da América do Sul

O Poliopticon é uma coleção de partes ópticas de grande precisão que combinadas entre si permitem a montagem de lupas, telelupas, lunetas terrestres, lunetas astronômicas, microscópios, periscópios, binóculos e uma infinidade de instrumentos perfeitos. Ótimo para estudantes e professores e um belo entretenimento no lar.

VEJA A LUA - V. poderá conhecer melhor o satélite da terra com o telescópio do Poliopticon que dá um aumento de 22 vezes.

CORREÇA fotos interessantes da vida orgânica na sua expressão mais simples através do microscópio de precisão do Poliopticon.

NO FUTEBOL, nas corridas, e em regatas o binóculo do Poliopticon facilitará a sua visão.

PARA EXAME de selos de coleção e para inumeras outras finalidades são de grande valor as lupas do Poliopticon.

apenas $1.200,

adquira "POLIOPTICON" nas boas casas do ramo

AGRADOU O ENSAIO DO S. PAULO PARA A PELEJA COM A PONTE PRETA

SABADO À TARDE, NO PACAEMBU, O EMBATE — HOJE O INICIO DA CONCENTRAÇÃO DOS SAMPAULINOS — AMANHÃ, O TECNICO JIM LOPES PROMOVERA' UM LIGEIRO INDIVIDUAL ENTRE OS SEUS PUPILOS

O São Paulo vem tomando as providencias indispensaveis, a fim de exibir-se com segurança, sabado à tarde, quando do embate com a Ponte Preta.

Ontem os pupilos de Jim Lopes estiveram em ação, no Canindé, tomando parte num ensaio coletivo. A pratica, que teve a duração de 50 minutos, sem interrupção, terminou com a vitoria dos efetivos, muito embora o treinador não levasse em consideração a conquista de tentos.

OS QUADROS

As equipes treinaram assim organizadas:

TITULARES: Poy (Mario); De Sordi e Mauro; Bauer, Alfredo e Turcão; Maurinho, Negri (Durval), Albella (Gino), Ranulfo e Teixeirinha.

RESERVAS — Bertolucci (Costa); Barcelona e Pirani; Ferreira, Furlan e Nilo; Lanzone (Haroldo), Durval (Marucci), Gino (Gentil), Nenê e Aldo.

A conduta do conjunto titular agradou plenamente. Houve valores que agiram com mais acerto, mas, num computo geral, a produção do conjunto pode ser apontada como boa. A defesa, com a inclusão de Mauro, voltou a ser aquela peça solida, conhecida dos afeiçoados paulistas. Turcão, na asa media esquerda, naturalmente com o interesse de demonstrar que está em condições de ocupar o posto, com destaque, sempre que o seu concurso for necessario, voltou a atuar com aquela segurança demonstrada quando do embate com o Juventus. Não há problema para o tecnico soducionar na retaguarda sampaulina, muito embora o conjunto não possa contar com o concurso de Pé de Valsa, titular da asa media esquerda.

O ATAQUE

O ataque continua a provocar apreensões ao tecnico. Albella, por exemplo, não se encontra na sua melhor forma. Não se acredita, no entanto, que Jim Lopes afaste o conhecido avante portenho, a fim de dar mais uma oportunidade a Gino, cuja atuação, na pratica de ontem, foi bem superior à do argentino. Negri, ao que parece, precisa ser substituido, a não ser que o conhecido avante se encontre em precarias condições fisicas. Depois de cumprir destacadas atuações nos primeiros compromissos do "mais querido", jogando com aquela mesma flama revelada quando integrante do Juventus, no campeonato passado, surge agora apatico, lerdo e indiferente, preocupando-se quase que exclusivamente com as jogadas pessoais. Ontem, o conhecido avante portenho foi substituido por Durval e a ofensiva tricolor, depois que passou a contar com o "crack" pernambucano na meia direita, produziu com mais acerto. Ranulfo agiu a contento e justificou a opinião de que a sua má conduta na refrega com o Juventus foi consequencia de seu estado fisico. Como é sabido, após aquele encontro, Ranulfo declarou aos cronistas que jogou adoentado. Teixeirinha continua a ser aquele mesmo valor combativo e que não poupa esforços em prol da elevação do gremio que o mantém preso, sob contrato. Ontem, o dedicado defensor do "mais querido" voltou a jogar como nos seus aureos tempos.

A CONCENTRAÇÃO

Hoje à noite será iniciada a concentração do São Paulo. Os titulares receberam, ontem à tarde, ordens expressas para comparecerem hoje, às 18 horas, no Canindé, a fim de aguardar concentrados a pugna com a "Veterana".

ENSAIO INDIVIDUAL

Amanhã o tecnico Jim Lopes encerrará os preparativos para o

Amanhã o tecnico Jim Lopes encerrará os preparativos para o cotejo com a Ponte Preta com um leve ensaio individual. Após esse exercicio, haverá revisão medica e, em seguida, Jim Lopes informará quais os valores que mereceram a sua preferencia para a luta com o clube da terra de Carlos Gomes.

Assumiu carater internacional a prova motociclistica das Vinte e Quatro Horas

Concorrem à competição os corredores uruguaios — A prova terá inicio depois de amanhã, no autodromo de Interlagos — Valiosos premios aos principais classificados — Regulamento

Contando com a participação de corredores uruguaios, tem agora carater internacional a prova motociclistica das "Vinte e Quatro Horas", a iniciar-se depois de amanhã, às 17 horas, no autodromo de Interlagos, promovida pelo Centauro Moto Clube em colaboração com a Radio Panamericana.

Entre os competidores figuram as maiores expressões do motociclismo paulista e carioca, notadamente Caio Marcondes Ferreira e Eduardo Pacheco, a dupla vitoriosa da prova anterior, além de Edgard Soares, Osvaldo Diniz, Luiz Bezzi, Pedro Tornato, Luiz Latorre, Franco Bezzi Neto, Otaviano Bueno, Antonio Moreno, Decio Pami, Felipe Carmona, Valdomiro Belegarde Pieski, Darvin Pires, Angelo Gaeta, Antonio Orlando Guardino, paulistas, e Arlindo Pereira Carneiro, Pierre Colinvaux, Claudio Aquino, Jaime Valente, Mario Julio de Morais, Rolf W. Hutter, Mauro Tamasini, Salvador Ferri e José Kistman Neto, cariocas, nomes com reputação firmada em nossas pistas.

Quanto à organização da prova, com a experiencia adquirida na competição anterior, os seus promotores, sanando pequenas falhas verificadas, elaboraram o seguinte.



Caio Marcondes Ferreira, o vencedor de competição anterior, formando equipe com Edward Pacheco

Além desses veteranos e experimentados motociclistas, cuja classe e valor são garantia do pleno exito da competição, teremos tambem o ensejo de apreciar os predicados da nova geração de corredores, na qual muitos têm excelentes possibilidades no esporte do guidão.

Aos principais classificados serão conferidos valiosos premios em especie, taças, trofeus e medalhas.

REGULAMENTO

PARTIDA — Dia 22 de agosto, sabado, às 17 horas.

CHEGADA — Dia 23 de agosto, domingo, às 17 horas.

LOCAL — Autodromo de Interlagos.

INSCRIÇÃO

A) — A inscrição é livre a qualquer motociclista, desde que possua a Carteira de Corredor fornecida pela Federação Paulista de Motociclismo, ou entidades de outros Estados ou paises.

B) — Cada motocicleta será pilotada por uma equipe de dois (2) corredores, devendo ambos satisfazer as condições do item "A".

C) — As inscrições serão feitas mediante o pagamento de uma taxa de Cr$ 200,00, por corrêdor, na sede do Centauro Moto Clube, ou na Radio Panamericana, até a vespera da prova.

D) — Os socios proprietarios do Centauro Moto Clube estão isentos do pagamento da taxa de inscrição.

MOTOCICLETAS

A) — Poderão correr motocicletas de todos os tipos, desde que possuam equipamento de iluminação completo: farol com lampada de 24 watts, no minimo, e lanterna traseira com lampada de 3 watts, alimentação pelo sistema de gerador e acumulador.

B) — A inscrição é feita por categorias, assim divididas:

1) — Motocicletas até 250 c.c.;
2) — Idem até de 251 c.c. até 350 c.c.;
3) — Idem de 351 c.c. até 500 c.c.;
4) — Idem de mais de 500 c.c.

C) — Caso haja menos de dez (10) inscritos em uma categoria, estes passarão a competir na categoria superior.

ART. 1.o — Cada motocicleta terá uma equipe de dois corredores e até dois auxiliares mecanicos. A motocicleta, durante a disputa da prova, só poderá ser dirigida por um dos membros da equipe.

ART. 2.o — Será fornecida gasolina comum aos concorrentes, não sendo, entretanto, fornecido qualquer tipo de oleo lubrificante.

Não será permitido o uso de qualquer outro tipo de combustivel. Os reabastecimentos só poderão ser feito no "box".

ART. 3.o — As motocicletas serão examinadas antes da prova ter inicio, sendo excluidas as que não oferecerem condição de segurança.

ART. 4.o — Durante a realização da prova poderão ser substituidas quaisquer peças das mo-

(Conclui na 12.a pag.)

5 POR DIA...

1 — A Apea, antiga entiga entidade mentora do futebol paulista, em 9 de março de 1916, tomou uma de "suas mais importantes resoluções do ano", foi a de facultar aos clubes filiados em carater extraordinario tomarem parte nas reuniões do Conselho ou da Assembléia e de passarem a gozar de todas as outras regalias estatutarias conferidas aos clubes efetivos. E o primeiro clube filiado nessas condições foi o Santos F. C. que preencheu todos os requisitos necessarios.

2 — Em 14 de agosto de 1921, foi disputada a primeira maratona paulista, na estrada de rodagem São Paulo-Campinas, sendo a chegada no campo do Palestra. Arbitro: dr. Americo Neto. Dos 20 inscritos, compareceram 19 e completaram o percurso (42.750 metros) dez. Vencedor: Roberto Costa, do Brasil em 3 h. 13'13" Em 2.o, Alfredo Gomes, da Esportiva em 3 h. 21'27" e em 3.o, Antonio Alexandre da Silva, do Esperia, em 3 h. 22' 25".

3 — Três campeões mundiais de box, todos os pesos, tiveram a mesma altura: 1m86. James Jim Jeffries, 4.o campeão; Jack Johnson, o 6.o, e Jack Dempsey, o 8.o.

4 — O "Grande Premio Brasil" — a maior prova do turfe nacional, — começou a ser disputado em 1933. Em 9 provas, venceram cavalos argentinos; em 6 brasileiros e, em cinco, uruguaios e, em uma, um francês.

5 — No campeonato paulista de futebol de 1925, 1.a divisão (era a div. principal) no encontro Internacional — Santos foram vendidas 16 gerais e 15 arquibancadas. Renda da Apea (10%): quinze cruzeiros e 90 centavos! Jogo de maior publico: Paulistano-Corintians em 1.o de nov. 10.388 gerais e 6.187 arquibancadas. Renda: (10% da renda bruta para a Apea): Cr$ 3.278,30. — L. S.

Corintians e XV de Jaú jogam domingo, pela manhã, no Pacaembú

CREDENCIADO O CONJUNTO CORINTIANO A MAIS UM FACIL SUCESSO — TREINAM AMANHÃ OS DEFENSORES DO BICAMPEÃO PAULISTA

O Corintians marcha decisivamente para a conquista do tricampeonato. O "onze" da "Fazendinha", depois de brindar os seus numerosos adeptos com uma atuação destacada, domingo ultimo, em Piracicaba, jogando por terra um velho "tabu" ao fazer o popular "Nhô Quim" curvar-se pela primeira vez, no seu gramado, ante a sua melhor classe, por 4 a 3, ontem à tarde voltou a exibir-se, com segurança, frente ao Nacional. Sabia-se que o clube da Estrada, numa peleja normal, não poderia suportar o melhor jogo do antagonista. Todavia, o que aconteceu na praça de esportes da Prefeitura, ontem à tarde, foi simplesmente surpreendente. O bi-campeão paulista, depois de marcar o terceiro tento limitou-se apenas a uma demonstração de classe, jogando quase parado, com passes calculados e fintas estonteantes.

Agora chega a vez do XV de Jau conhecer a força do Corintians. Embalado com os ultimos feitos, dificilmente o "onze" dos calções negros deixará de conquistar mais um expressivo triunfo, até porque o adversario carece de um maior treinamento para ser encarado pelo "Campeão do Centenario" como antagonista perigoso.

A luta entre corintianos e "quinzistas" será efetuada, domingo, pela manhã. E' de crer que uma assistencia das mais numerosas compareça ao Pacaembu, local da realização do encontro.

TREINAM OS CORINTIANOS

De acordo com informações que obtivemos ontem, de destacado paredro corintiano, os profissionais do alvi-negro do Parque São Jorge serão submetidos, amanhã, a um ligeiro individual, encerrando os preparativos para a luta com o XV de Jau. A pratica será efetuada no gramado corintiano. Após o ensaio haverá revisão medica e, em seguida, os titulares e mais alguns reservas rumarão para o Pacaembu, onde aguardarão concentrados o momento da refrega com os companheiros de Nestor.

O DIA DE ONTEM NOS CLUBES

PORTUGUESA DE DESPORTOS — A Portuguesa de Desportos está esperando, a qualquer momento, o ponta esquerda Ortega, que milita com grande sucesso no futebol colombiano. De acôrdo com informações obtidas pela nossa reportagem, a situação de Ortega, no futebol argentino, está perfeitamente resolvida, restando apenas que suceda a mesma coisa no tocante à entidade colombiana, em que está agora registrado.

PORTUGUESA SANTISTA — A fim de preparar os seus jogadores para o compromisso do proximo domingo, frente ao Nacional o tecnico Brandão, na tarde de hoje, deverá promover rigoroso ensaio coletivo.

COMERCIAL — Ao que tudo indica, Benedito fará sua estréia no Comercial, na peleja de domingo proximo, no campo da rua Javari, contra o Juventus. O ex-defensor do São Paulo vem participando dos exercicios do alvi-rubro com geral agrado, demonstrando que está em condições de integrar o conjunto principal. Com a inclusão de Benedito, o ataque do clube da praça Clovis Bevilaqua sofrerá alterações, Bota ficará à margem, enquanto Nardo será deslocado para o comando. Assim sendo, Benedito atuará na meia direita formando ala com o ex-sampaulino Alcino. Trata-se, sem duvida, de um ataque que deverá realizar boa figura no campeonato, pois todos os elementos são dotados de bons predicados tecnicos.

IPIRANGA — Segundo conseguimos apurar, o Ipiranga está interessado no concurso do avante Leopoldo, que atualmente defende, por emprestimo, o Botafogo, de Ribeirão Preto, mas com contrato que o vincula ao Guaraní, de Campinas. Os entendimentos entre o alvi-verde campineiro e o "Vovô" da colina historica já foram iniciados e caminham satisfatoriamente. Caso o Ipiranga consiga o concurso de Leopoldo, terá obtido um grande reforço para o ataque.

....**SANTOS** — Na tarde de hoje, os jogadores do Santos treinarão coletivamente com vistas ao cotejo do proximo domingo frente à Portuguesa de Desportos .

SÃO PAULO — O zagueiro Mauro, que não jogou no ultimo domingo, por se encontrar suspenso pelo T.J.D., deverá retornar ao quadro do São Paulo, sabado, quando o tricolor terá dificil compromisso frente à Ponte Preta, no Pacaembú.

Brilhante atuação dos titulares no ensaio coletivo do Palmeiras

Por 4 a 2, os titulares superaram os reservas — Otavio sofreu forte contusão na clavicula direita e não poderá participar do compromisso de domingo — Humberto ainda não regressou da Guanabara

Treinaram ontem os palmeiristas. Durante 90 minutos, divididos em dois periodos regulamentares, os profissionais esmeraldinos estiveram em ação, submetendo-se a um proveitoso ensaio de conjunto. O resultado da pratica foi a vitoria dos efetivos por 4 a 2.

OS QUADROS

As equipes ensaiaram assim organizadas:

TITULARES — Furlã, Rubens e Juvenal; Fiume, Gersio e Dema; Liminha (Lima), Odair, Otavio (Liminha), Jair e Rodrigues.

RESERVAS — Oberdan, Cação e Carlos; Salvador, Rui e Ruiz; Lima (Matos), Richard, Berto, Amorim e Moacir.

OS MARCADORES

Os tentos dos titulares foram assinalados por Liminha, Odair (2) e Rodrigues. Para os reservas marcaram Richard e Amorim.

ATUAÇÃO DOS JOGADORES

O conjunto efetivo, enquanto contou com todos os titulares, cumpriu destacada "performance". A retaguarda esteve simplesmente soberba. Infelizmente o mesmo não se póde dizer em relação ao ataque. Enquanto a vanguarda contou com Otavio, a produção desse setor agradou plenamente. No entanto, o jovem defensor esmeraldino sofreu forte contusão na clavicula e viu-se na contingencia de abandonar o gramado. Com a sua saida, o técnico promoveu acentuada alteração, e, como não podia deixar de acontecer, a conduta da ofensiva, embora não fosse apagada, não conseguiu aparecer com aquele brilho demonstrado quando integrada com todos os seus valores.

HUMBERTO AINDA AUSENTE

Como é sabido, o meia direita Humberto, desde a semana passada, recebeu ordem da diretoria para viajar para o Rio, a fim de ultimar seus negocios. Sucede, no entanto, que o destacado avante alvi-verde até agora não regressou. De acordo com informações que obtivemos de destacado paredro palmeirista, Humberto devia tomar parte no ensaio de ontem. No entanto, o Palmeiras viu-se privado do concurso daquele valor no "apronto" de ontem e não poderá aproveita-lo na luta com o Linense.

SEGUIRAM OS PALMEIRISTAS

O alviverde vem encarando com respeito o compromisso de domingo, em Lins. Muito embora os maus fados venham conspirando contra os "periquitos", os seus dirigentes confiam plenamente em que os valores que receberam a incumbencia de defender o prestigio do clube do Parque Antartica, na magnifica cidade da Noroeste, estarão em condições de corresponder à confiança que numerosos admiradores neles depositam. Realmente, ainda não foi totalmente afastada a má fase que vem perseguindo o gremio da avenida Conde Matarazzo. Otavio, magnifico centroavante, que vinha surgindo como uma estrela de primeira grandeza no cenario esportivo da Paulicéia, no ensaio de ontem sofreu forte contusão e tão cedo não retornará ao conjunto. Humberto, outra revela-

(Conclui na 12.a pag.)

Os programas oficiais da natação bandeirante

Estabelecidas as bases para os empreendimentos da temporada 1953-1954 — As provas a serem cumpridas no corrente ano

Juntamente com o anteprojeto do calendario oficial da temporada aquatica 1953-1954, a Federação Paulista de Natação fez distribuir aos seus filiados os esquemas dos programas organizados para os diversos empreendimentos regionais, a fim de orientar os delegados das agremiações paulistas presentes à reunião do proximo dia 29.

Alem dos cotejos que habitualmente constituem os programas oficiais da aquatica paulista, teremos este ano dois torneios estimulos, objetivando maior aproximação entre os militantes da zona sul e da zona norte da capital. Integrarão o grupo da zona sul os militantes da Sociedade Harmonia de Tenis, Clube Atletico Paulistano, Ypê Clube, E. C. Banespa, C. A. Monte Libano e São Paulo Atletico Clube. Formarão no certame destinado à zona norte os seguintes clubes: E. C. Corintians Paulista, Associação Atletica São Paulo, São Paulo F. C., C. A. Ipiranga, C. A. Aramaçan, C. E. da Penha e C. R. Nitro Quimica.

OS PROGRAMAS

Para os cotejos oficiais da proxima temporada aquatica prevalecerão os seguintes programas:

Campeonato de estreantes

1.a prova — 100 metros — nado livre — masculino.
2.a prova — 100 metros — nado de peito (classico) — masculino.
3.a prova — 100 metros — nado livre — feminino.
4.a prova — 100 metros — nado de costas — masculino.
5.a prova — 100 metros — nado de peito (classico) — feminino.
6.a prova — 400 metros — nado livre — masculino.
7.a prova — 50 metros — nado de costas — feminino.
8.a prova — 50 metros — nado de peito (butterfly) — feminino.
9.a prova — 50 metros — nado de peito (butterfly) — masculino.
10.a prova — revezamento 4 x 50 metros — nado livre — feminino.
11.a prova — revezamento 4 x 100 metros — nado livre — masculino.

1.o Concurso Misto para Adultos

1.a prova — 100 metros — nado livre — "novos" — feminino.
2.a prova — 100 metros — nado livres — "seniors" — masculino.
3.a prova — 200 metros — nado de costas — "juniors" — feminino.
4.a prova — 200 metros — nado de peito (classico) — "novos" — masculino.
5.a prova — 200 metros — nado livre — "seniors" — feminino.
6.a prova — 100 metros — nado de costas — "seniors" — masculino.
7.a prova — 100 metros — nado de peito (butterfly) — "juniors" — feminino.
8.a prova — 800 metros — nado livre — "juniors" — masculino.
9.a prova — 100 metros — nado de peito (butterfly) — "seniors" — masculino.
10.a prova — 200 metros — nado de peito (classico) — "novos" — feminino.
11.a prova — revezamento — 4 x 100 metros — 4 estilos — "novos" — masculino .
12.a prova — revezamento 4 x 100 metros — 4 estilos — "seniors" — feminino.
13.a prova — revezamento 4 x 200 metros — nado livre — "seniors". — masculino.

Campeonato de principiantes

1.a prova — 100 metros — nado livre — masculino.
2.a prova — 50 metros — nado de peito (butterfly) — feminino.
3.a prova — 200 metros — nado de peito (classico) — masculino.
4.a prova — 100 metros — nado livre — feminino.
5.a prova — 100 metros — nado de costas — masculino.
6.a prova — 200 metros — nado de peito (classico) — feminino.
7.a prova — 400 metros — nado livre — masculino.
8.a prova — 100 metros — nado de costas — feminino.
9.a prova — 100 metros — nado de peito (butterfly) — masculino.
10.a prova — revezamento 4 x 100 metros — nado livre — feminino.
11.a prova — revezamento 4 x 100 metros — nado livre — masculino.

Efetua-se domingo a prova de tiro rapido às silhuetas

Grande entusiasmo domina as esferas ligadas ao promissor empreendimento — Aguarda-se um "duelo" sensacional pela conquista do titulo individual

O Campeonato Paulista de Tiro ao Alvo prosseguirá no proximo domingo, com a realização da prova de tiro rapido às silhuetas, empreendimento que terá como local o "stand" do Clube de Regatas Tietê, e que reunirá os principais valores da empolgante especialidade, todos eles em condições de marcarem resultados excepcionais, dado a excelente forma mantida pela maioria dos atiradores.

As duas primeiras etapas do certame maximo bandeirante transcorreram satisfatoriamente, registrando indices tecnicos que mais uma vez ressaltaram as magnificas qualidades da maioria dos atiradores que se congregam sob a bandeira da Federação Paulista de Tiro ao Alvo. Ainda no ultimo domingo foram consignados dois novos recordes paulistas, com a sensacional "performance" de Severino Moreira na prova de carabina, situação que conduziu seu clube ao triunfo por equipe, tambem com recorde estadual.

Entre os participantes de domingo estará Pedro Simão, representante do Brasil nos Jogos Olimpicos de Helsinki, nesta especialidade, sem duvida um dos mais serios candidatos ao titulo maximo de 1953, a menos que Geraldo Dente Neves consiga supera-lo, pois que suas atuais condições são realmente animadoras, pois, ainda nesta temporada logrou a conquista do recorde paulista, com 571 pontos em 60 disparos, indice sobremodo expressivo.

O cotejo terá seu inicio às 8 horas, impreterivelmente, devendo àquela hora encontrarem-se presentes todos os inscritos, a fim de assumirem seus postos de tiro, na conformidade do sorteio procedido entre os concorrentes. Da fiel observancia a horario estabelecido pela entidade, indiscutivelmente, depende o andamento normal da competição e o exito dela esperado.

Para a classificação das equipes que ora disputam o trofeu "Prof. Lucas Nogueira Garcez", a contagem de pontos será feita da seguinte forma: — 1.o lugar, 5 pontos; 2.o lugar, 3 pontos; 3.o lugar, 2 pontos; e 4.o lugar 1 ponto. A classificação será feita pela soma total dos

(Conclui na 12.a pag.)

NOTAS CARIOCAS

RIO, 19 — O Conselho Arbitral, reunido ontem à noite deliberou alterar o horario dos jogos do Campeonato Metropolitano. A partir da proxima rodada, a peleja de aspirantes será iniciada às 13,15 horas e a de profissionais às 15,30 horas.

—— O atacante Geninho, do Siderurgica de Minas Gerais, recentemente contratado pelo Fluminense, deverá fazer sua estreia no plantel carioca, domingo proximo, contra o esquadrão do America.

—— O quadro de bola ao cesto do Flamengo alcançou ontem expressivo triunfo ao derrotar a seleção argentina que ora nos visita, pelo "placard" de 58 a 47.

—— Derrotando ontem o quadro de voleibol do America, o Flamengo sagrou-se campeão do referido esporte, com o "placard" de 2 a 1.

—— O sr. Daniel Perez, secretario do Circulo dos Cronistas Esportivos do Uruguai e redator de "La Plata", esteve em Porto Alegre assentando a viagem de um clube gaucho a Montevideu, no proximo dia 25. A escolha recaiu no Cruzeiro, que aceitou o convite, devendo o embarque ocorrer na proxima segunda-feira .

—— Domingo proximo, em prosseguimento ao Campeonato Gaucho de Futebol, serão realizados mais dois cotejos. O Gremio dará combate ao Nacional, enquanto o Floriano enfrentará o Força e Luz.

—— Noticias procedentes de Joinvile, carecendo ainda de confirmação revelam que o atacante Heleno de Freitas, que pertenceu ao Botafogo, e que ha muito se encontra inativo, teria sido contratado pelo Caxias, de Joinvile, nas bases de 150 mil cruzeiros de "luvas" e 10 mil cruzeiros de ordenado mensais.

Alem de Heleno de Freitas, outros elementos teriam sido contratados, como Teixeirinha, ex-atacante do Botafogo, que ultimamente atuava no Carlos Renaux e Simões, vindo do Palmeiras de São Paulo.

OUTRA VITIMA DA "NOBRE ARTE"

FALECEU DURANTE A LUTA O PUGILISTA BOBBY LEONARD

Sofreu um colapso cardiaco ao receber um golpe no coração

MIAMI BEACH, 19 (U. P.) — O pugilista da categoria do peso medio, Bobby Leonard, faleceu ontem à noite em seu vestiario, poucos minutos depois de haver recebido um golpe no coração, em seu combate com Bobby Yates, no "Auditorium" de Miami Beach.

Haviam transcorrido apenas um minuto e onze segundos da luta, quando Yates aplicou uma direita no coração, a qual não levava muita força. Contudo, Leonard tombou sobre as cordas, com os olhos vidrados, e poucos segundos depois caiu fora do "ring". Seus "segundos" acudiram imediatamente em seu auxilio, a fim de evitar que a cabeça batesse contra o solo, e o levaram em padiola até o vestiario, onde um medico o examinou e verificou que já estava morto.

Será efetuada a autopsia para determinar a "causa-mortis". O dr. James McCormick, que presenciou o combate, declarou que, em sua opinião, Leonard sofreu um colapso cardiaco ao receber o golpe.

A peleja era preliminar do combate entre Flanagan e Harold Jones.

RESENHA DOS FATOS ESPORTIVOS

SÃO PAULO VS. PONTE PRETA, SABADO — Dentre os embates acertados para a proxima etapa, figura aquele em que serão adversarios São Paulo e Ponte Preta. O prélio em questão foi antecipado da 10.a rodada e vai ser efetuado na tarde de sabado proximo. Portanto, São Paulo e Ponte Preta serão adversarios depois de amanhã.

* * *

FABIO VAI RETORNAR — O arqueiro Fabio, do Palmeiras, seriamente contundido em uma das mãos, foi obrigado a ficar inativo muito tempo. Agora, entretanto, livre do gesso que impedia os movimentos com a mão contundida, Fabio vai retornar às atividades, devendo participar do exercicio de seu clube na semana em curso, colocando-se em forma para qualquer eventualidade.

* * *

SUSPENSO O XV DE JAU' — A agressão sofrida pelo arbitro João Etzel, na ultima etapa, em Jaú, começa a empolgar. E' que o T. J. D., tomando conhecimento do fato oficialmente, determinou as medidas iniciais, ou seja, a suspensão do XV de Jaú, preventivamente, por oito dias. Durante o periodo de punição, o gremio de Jaú terá de atuar fóra dos seus gramados e, mesmo vencendo, perderá os pontos. Duplo castigo, portanto, ao clube cujo presidente ordenou a agressão contra o apitador da F. P. P.

* * *

PONCE NA PORTUGUESA SANTISTA — O atacante Ponce de Leon, do Palmeiras, ao que tudo indica, seguirá as pegadas de Canhotinho, ingressando na Portuguesa santista. Os entendimentos a respeito estão bem adiantados e serão concretizados entre hoje e amanhã, quando se decidirá o ingresso ou não do ruivo avante nas fileiras do gremio "luso" santista.

GARDONE-BOUDEUR E KARTILHA-CRIZ AS FORMULAS MAIS VIAVEIS NOS CLASSICOS

ESTÃO EM CONDIÇÕES DE AGRADAR AS SEMICLASSICAS CARREIRAS DA NOVA GERAÇÃO PAULISTA — PROMISSOR O "HANDICAP" MISTO DA SABATINA — MONTARIAS PROVAVEIS PARA AS CARREIRAS DA SEMANA — O FESTIVAL NO BONFIM

Os dois pareos de honra da semana turfistica compõem o programa da domingueira, em Cidade Jardim, e se intitulam "José S. Quinta Reis" e "Rodolpho Lara Campos", aquele reservado a potros e este a potrancas da nova geração paulista. Ambas as provas, com campos bem formados, embora apenas com a presença dos valores secundarios da safra, estão a prometer lindas disputas e melhores finais.

Na carreira de potros veremos em ação Gardone, tido, com razão, em um plano logo abaixo de Cyro e Jolly Jocker: Encantado e Boudeur, ganhadores, recentemente, elevando para duas as suas vitorias e, mais Jaloux Florin e Guimalte, estes, pela condição de ganhadores de uma favorecidos em três quilos em relação àqueles.

A "catedra" não se manifestou ainda quanto aos favoritos, mas acredita-se que a sua preferencia estará dividida entre Gardone e Boudeur.

No pareo das potrancas, com um numero maior de inscrições do que a prova de potros, uma apenas é ganhadora de duas — a Kartilha, que, assim terá de conceder às adversarias os classicos três quilos. Serão suas adversarias Paramaribo, Paquita, Fitinha, Godivana, Criz, Emily Grindelia e Galocha.

Com relação a esse pareo tambem não se manifestou ainda a "catedra", mas, ao que tudo indica, a sua preferencia estará dividida entre Kartilha, Criz e Paquita.

As provas complementares do festival de domingo são dedicadas ao C. P. O. R., havendo recebido denominações que lembram os diversos cursos daquela escola de armas .

O festival de sabado, com um programa excepcionalmente composto de oito pareos, tem o seu ponto alto no "handicap" misto, que dá inicio à reunião. A prova em referencia, embora contando com apenas quatro inscrições, se afigura muito dificil e promete um desenrolar dos mais interessantes. Veremos em ação, de um lado, os importados El Kebir e Idaho, e, de outro, os indigenas Ninho e Fox Simon.

Ha um outro numero de interesse no programa da sabatina — o pareo dos nacionais bons ganhadores em 1.400 metros, com o prometido concurso de Espadachim, Aprisco, Valete, Nylon, Crasuena, Holl e o estreante Corregio.

Guaiuba bem situada na carreira de potrancas sem vitoria

Dentre todos os favoritos da domingueira, um ha, sem duvida, que está, em verdade, a um passo apenas da vitoria — a egua Guaiuba, muito bem situada no tiro e com um comportamento apreciavel na ultima apresentação.

MONTARIAS

Eis o programa, com as montarias provaveis, para o festival de domingo, à tarde, em nosso hipodromo:

1.o PAREO — "Curso de Intendencia do C.P.O.R." — Cr$ 30.000,00 — 1.400 metros — Às 13.15 horas.
Rs.
1 Alpiste, C. Taborda . .. 58
2 Tambajá, L. Osori 58
3 Athié, L. González 58
(4 Badine, J. Carvalho . 58
4(
(5 S. Princess, E. Gonçalves 56

2.o PAREO — "Curso de Artilharia do C.P.O.R." — 1.400 metros — Cr$ 10.000,00 — Às 13,45 horas.
Rs.
1 El Guaso, L. González . 56
(2 Dagon, J. Alves 56
2(
(3 Helix, N. Pereira ... 56
(4 Faraday, O. Reichel . 56
3(
(5 Daiaki, A. Arede . 56
(6 Aratujo, J. P. Sousa . . 56
4(
(7 Stormy, B. Cruz . . 56

3.o PAREO — "Curso de Engenharia do C.P.O.R." — Cr$ 50.000,00 — 1.200 metros — Às 14,15 horas.
Ks.
(1 Guaiuba, P. Vaz . . 55
1(
(2 Invertina, J. Alves .. 55
(3 Frimousse, J. Portilho .. 55
2(
(4 Eureka, J. Carvalho . 55
(5 Elegancia, O. Reichel . 55
3(
(6 Elvante, R. Corrêa . 55
(7 Karmozina, Greme Jr. . 55
4(
(8 Granza, R. Latorre ... 55

4.o PAREO — "Cel. Antonio Ribeiro Weinmann" — 1.200 metros — Cr$ 50.000,0 — Às 14,50 horas.
Ks.
(1 Quinhão, L. González . 55
1(
(2 Fajits, O. Reichel 55
(3 Express, D. Garcia 55
2(
(4 Juliano, C. Taborda 55
(5 Cavour, Greem Jr. 55
3(
(6 Norton, O. Rosa . 55
(7 Mister Kid, E. Gonçalves 55
4(
(8 I. Prince, J. Portilho .. 55

5.o PAREO — "José S. Quinta Reis" — Cr$ 80.000,00 — 1.500 metros — Às 15,25 horas.
Ks.
1 Gardone, R. Latorre . 58
2 Encantado, J. Carvalho 58
(3 Boudeur, Greme Jr. .. 58
3(
(4 Jaloux, L. González ... 54
(5 Florni, S. Fererira 54
4(
(6 Guimalte, R. Pacheco .. 54

6.o PAREO — "Rodolpho Lara Campos" — Cr$ 80.000,00 — 1.500 metros — Às 16 horas.
Ks.
(1 Kartilha, R. Latorre . 58
1(
(2 Paramaribo, R. Olguin . 54
(3 Paquita, L. Gonález . 54
2(
(3 Fitinha, O. Reichel .. 54
(5 Godivana, R. Pacheco . 54
3(
(6 Criz, J. P. Sousa 54
(7 Emil. B. Cruz 54
4(8 Grindelia, O. Rosa . 54
(" Galocha, J. Carvalho . 54

7.o PAREO — "Curso de Cavalaria do C.O.P.R." — 2.000 metros — Cr$ 30.000,00 — Às 16,35 horas.
Ks.
(1 Gilboé, P. Vaz . . 56
1(
(2 Dalmata, C. Taborda . 54
(3 Nani, L. Gonzalez .. 56
2(
(4 Marbal, J. Portilho 58
(5 Crateus, O. Rosa .. 58
3(6 Holoturia, E. Vieira ... 54
(7 Benteví, J. Marins 58
(8 Pirilampo, D. Garcia ... 56
4(9 Windsor, B. Cruz 58
(10 Notorium, R. Olguin ... 48

8.o PAREO — "Curso de Infantaria do C.P.O.R." — 1.300 metros — Cr$ 40.000,00 — Às 17,15 horas.
Ks.
(1 Maypú, R. Pacheco .. . 56
1(
(" Escandal, P. Vaz .. . 56
(2 Fattori, J. P. Sousa . 56
2(
(3 Muroc, J. Carvalho . 56
(4 Otage, J. Alves 56
3(5 Impulsivo, A Cataldi .. 56
(6 Lady Lydia, O. Reichel 54
(7 Ilhéo, E. Casanova 56
4(8 Dongaly, J. Portilho ... 56
(" Daiaki, n corre 52

* * *

1.o, 2.o, 3.o, 4.o, 7.o e 8.o pareos serão corridos pela variante.

CARREIRAS PROMISSORAS NO PROGRAMA DE HOJE NO HIPODROMO DO BONFIM

OITO PAREOS CHEIOS E DIFICEIS — INFORMES E PROGNOSTICOS DO "CORREIO PAULISTANO" — PROGRAMA E MONTARIAS OFICIAIS -- NOTAS

CAMPINAS, 19 ("Correio") — O Jockey Club de Campinas, dando prosseguimento à sua atual temporada, fará realizar amanhã, 5.a feira, à tarde, no velho Bonfim, mais uma jornada altamente promissora.

O programa, que se compõe de oito carreiras, não conta com o concurso de classicos ou grandes premios, mas encerra atrativos apreciaveis.

A prova de maior interesse é a penultima do conjunto, em 1.200 metros e reunindo Cancan, Don Cicero, Paca, Dama, Aga Khan, Princeza, Cafuné e Dilinger.

INFORMES

Encontrarão os leitores, a seguir, os costumeiros informes do "Correio Paulistano" para as carreiras de amanhã, à tarde, no Bonfim:

1.o PAREO — Cr$ 6.000,00 — 1.100 metros — Às 13 horas.
Rs.
1 Bornéu, J. M. Cavalheiro 56
2 Marabá, I. Vence 50
(3 Marota, A. Assade 48
3(
(4 Ducado, R. Penido ... 51
(5 Bucanan, J. Santos 50
4(
(6 Rebenque, N. Guimarães 48

Bornéu, que tem atuado com destaque, parece o maior nome da carreira. A escolha para a dupla é coisa mais dificil, mas deve girar entre Marabá e Rebenque. Falam muito em Marota.

2.o PAREO — Cr$ 8.000,00 — 1.100 metros — Às 13,30 horas.
Rs.
(1 Silon, J. M. Cavalheiro . 55
1(
(2 Babett, N. Guimarães .. 54
(3 Alegre, L. Leite 54
2(
(4 Guiré, O. Clemente 55
(5 Bucanero II, P. Nickel . 56
3(
(6 Non Ducor, I. Vence ... 54
(7 Samar, A. Assade 54
4(
(8 Dame de Paris, J. Santos 52

Silon, que anda muito bem, constitui a melhor indicação. Gostamos de Alegre para a dupla, mas não negamos boas possibilidades a Bucanero II. Guiré é ligeira e pode aparecer no marcador.

3.o PAREO — Cr$ 8.000,00 — 1.200 metros — Às 14 horas.
Rs.
1 Oriente, N. Pereira ... 57
2 Orriga, P. Mauzzan ... 53
(3 Mazy, W. Coelho 52
3(
(4 Jovial, N. Guimarães .. 50
(5 Principe Negro, P. Nickel 48
4(
(6 C. Diz Duas, A. Assade 56

Orriga, que está comodamente situada na turma, vem sendo encarada como a mais viavel ganhadora. Oriente é adversario de respeito e Mazy, que anda bem, pode aparecer no marcador.

4.o PAREO — Cr$ 8.000,00 — 1.500 metros — Às 14,30 horas.
Rs.
1 Maruquara, L. Acuña .. 57
2 Alcazaba, F. Sousa 56
(3 Mandinga, K. Tsubota . 49
3(
(4 Zaragoza, A. Assade ... 52
(5 Fair Angel, G. Rosa .. 54
4(
(6 Monte Serrat, R. Penido 53

Maruquára conta com a preferencia do mundo apostador, mas Alcazaba e Fair Angel, ambos em bom estado, não podem ficar à margem das cogitações. Mandinga vai leve e tem possibilidades na carreira.

5.o PAREO — Cr$ 10.000,00 — 1.500 metros — Às 15,05 horas.
Rs.
(1 Dique, J. M. Cavalheiro 55
1(
(" Maragata, M. Gandara . 52
(2 Konibsberg, A. Torres . 56
2(
(3 White Glass, A. Assade 48
(4 Batreco (x), N. Pereira 51
3(
(5 Baturité, XX 54
(6 Eleitor, R. A. Pinto .. 58
4(
(7 Numão, P. Nickel 53
(x) ex-Arpão

A parelha n. 1, Dique-Maragata, deve fornecer o ganhador. Até a "dobradinha" é viavel, mas, em todo o caso, a formula com Batréco mais se recomenda. Konigsberg vem melhorando aos poucos e White Glass vai muito leve.

6.o PAREO — Cr$ 10.000,00 — 900 metros — Às 15,40 horas.
Rs.
(1 Laila, O. Clemente ... 54
1(
(2 Dummy, R. A. Pinto ... 56
(3 Hepar, P. Mauzan 54
2(
(4 Chatanooga, XX 54
(5 Galgo, O. Acuña 56
3(
(6 Capitolio, K. Tsubota .. 56
(7 Tocantins, P. Nikel 56
4(8 Alfaro, E. Vieira 56
(9 Britania, W. Coelho . 54

Laila e Hepar, que têm atuado com bom destaque, devem decidir entre si a vitoria. Ha esperanças, e não pequenas, nas patas de Tocantins e de Alfaro.

7.o PAREO — Cr$ 10.000,00 — 1.200 metros — Às 16,20 horas.
Rs.
(1 Cancan, P. Mauzan 58
1(
(2 Don Cicero, N. Guimar. 56
(3 Paca, P. Nickel ... 50
2(
(4 Dama, F. Sousa 51
(5 Aga Khan, R. Penido . 52
3(
(6 Princesa, L. Leite 48
(7 Cafuné, R. A. Pinto .. 58
4(
(" Dilinger, A. Assade ... 50

Paca, bastante favorecida em quilos, pode ganhar nesta oportunidade. A dupla deve ser procurada entre Cancan e Dama, constituindo ainda Cafuné objeto de boas atenções.

8.o PAREO — Cr$ 10.000,00 — 1.500 metros — Às 17 horas.
Rs.
(1 Alteador, P. Nickel ... 55
1(
(2 Encantada, R. Penido . 53
(3 Deriabar, M. Nappo ... 54
2(
(4 A. Negro, XX 55
(5 Damasco, J. Cavalheiro 50
3(
(6 Clepsydra, K. Tsubota . 53
(7 Araguahy, N. Guimarães 51
4(
(8 Helena, L. Leite 50

Alteador apanhou boa oportunidade para ganhar. Deriabar e Araguahy são grandes candidatos às posições secundarias, devendo ainda merecer algumas atenções a egua Clepsydra. Helena vai muito leve.

* * *

O 1.o pareo será corrido às 13 horas.

PALPITES DO "CORREIO PAULISTANO"

BONFIM

NOSSO FAVORITO	O INIMIGO	A DIFERENÇA
BORNEU	MARABÁ	REBENQUE
SILON	ALEGRE	BUCANERO II
ORRIGA	ORIENTE	MAZY
MARUQUARA	ALCAZABA	FAIR ANGEL
MARAGATA	BATRÉCO	KONISBERG
LAILA	HEPAR	TOCANTINS
PACA	CANCAN	DAMA
ALTEADOR	DERIABAR	ARAGUAHY

O "HANDICAP MISTO" E' O MELHOR ATRATIVO DA SABATINA

Quatro concorrentes, mas de forças equilibradas — Montarias assentadas -- Notas

O programa da sabatina, em Cidade Jardim, tem como atrativos principais os pareos 1.o e 7.o aquele um "handicap" misto, em 2.400 metros, e este reservado a nacionais bons ganhadores. Muito embora o campo deste ultimo esteja melhor formado, aquele, pela classe dos concorrentes — El Kebir, Ninho, Fox Simon e Idaho — vêm despertando maiores atenções.

MONTARIAS

São as seguintes as montarias provaveis para as carreiras de sabado, em Cidade Jardim:

1.o PAREO — Cr$ 40.000,00 — 2.400 metros — Às 13,45 horas.
Ks.
1 El Kebir, D. Garcia .. 58
2 Ninho, L. González ... 59
3 Idaho, R. Olguin 50
4 Fox Simon, P. Vaz 54

2.o PAREO — Cr$ 40.000,00 — 1.600 metros — Às 14,15 horas.
Ks.
(1 Macaroni, E. Vieira .. 56
1(
(" Tempestade, A. Cataldi 54
2 Fighting Well, F. Costa 56
(3 Buliçosa, J. O. Sousa .. 54
3(
(4 Dextro, N. Pereira 56
(5 Mauro, S. Godoy 56
4(
(6 Flinda, E. Gonçalves ... 54

3.o PAREO — Cr$ 40.000,00 — 1.400 metros — Às 14,45 horas.
Ks.
(1 Odalca, L. González .. 56
1(
(2 Ode, E. Moracca 56
(3 Querena, O. Rosa 56
2(
(4 Miss White, P. Coelho . 56
(5 La Fogata, O. Reichel . 56
3(
(6 Orquidea, J. Portilho . 56
(7 Isabelita, J. Carvalho .. 56
4(8 Agridulce, J. Alves 56
(9 Alfafa, S. Santos 56

4.o PAREO — Cr$ 50.000,00 — 1.200 metros — Às 15,15 horas.
Ks.
(1 Quepi, E. Gonçalves .. 55
1(
(" Quociente, L. Osorio . 55
(2 Passe Parou, L. González 55
2(
(3 Mandaguaçu, R. Pacheco 55
(4 Erugelo, J. P. Sousa .. 55
3(
(5 Chiqué, J. Carvalho .. 55
(6 Jamboleiro, Casanova . 55
4(
(7 Elos, A. Cataldi 55

5.o PAREO — Cr$ 30.000,00 — 1.600 metros — Às 15,45 horas.
Ks.
(1 Tabu, C. Taborda . . 52
1(
(2 L. America, N. Pereira . 48
(3 Embrulhão, O. Rosa ... 58
2(
(4 Arteira, R. Zamudio .. 56
(5 Groom, J. Alves ... 54
3(
(6 Laius, W. Montanha ... 48
(7 Cerd, S. Ferreira 58
4(
(8 Estuario, R. Latorre ... 54

6.o PAREO — Cr$ 25.000,00 — 1.400 metros — Às 16,15 horas.
Ks.
(1 Mack, L. Osorio 58
(2 Salgueiro, A. Lucca 54
1(
(3 Diabinha, R. Corrêa .. 52
(4 Buzaid, J. Portilho ... 52
(5 Maragata, E. Gonçalves 54
(6 Orissimo, O. Santos ... 54
2(
(7 Marubela, A. Xavier .. 46
(8 Abelhudo, W. Montanha 48
(9 Advokeni, J. Carvalho . 54
(10 Ser. Bonita, A. Françoso 46
3(
(11 Limeira, F. Costa 54
(12 Farçante, J. C. Rosa ... 48
(13 Majuelo, R. Olguin 52
(14 Doganesa, G. Massoli .. 52
4(15 Cascata, A. Nery 54
(" Mate Amargo, O. Rosa 58
(" Calmin, P. Vaz 54

7.o PAREO — Cr$ 30.000,00 — 1.400 metros — Às 16,45 horas.
Ks.
1 Espadachim, P. Vaz ... 52
(2 Aprisco, O. Rosa 58
2(
(3 Valete, D. Garcia 54
(4 Nylon, J. Carvalho .. . 56
3(
(5 Crasueña, M. Cataldi .. 52
(6 Holl, R. Olguin ... 48
4(
(7 Corregio, B. Cruz 58

8.o PAREO — Cr$ 30.000,00 — 1.600 metros — Às 17,15 horas.
Ks.
(1 Miss You, J. Camargo . 56
1(" Bloomy, O. Rosa 54
(2 Sarita, J. Portilho ... 56
(3 Dogarito, S. Ferreira . 58
2(" Caravela, S. Rocha 52
(4 Cuba, J. C. Rosa 54
(5 Avante, O. Reichel . 54
3(" Urriga, H. Molina 56
(6 Pitoresco, L. González . 58
(7 Bendito, J. Alves 58
(8 Fantome, R. Latorre .. 58
4(
(9 Holinger, S. P. Ribeiro . 56
(10 Belgiorno, L. Osorio ... 56

* * *

O 2.o pareo é reservado a aprendizes e joqueis atuantes no Hipodromo Paulistano, que não tenham dez vitorias este ano no país.

O 4o pareo será corrido pela variante.

O "betting" duplo desta corrida tem um saldo de Cr$ 124.091,50.

JOCKEY CLUB DE CAMPINAS

Para a reunião turfistica de hoje, o Jockey Club de Campinas põe à disposição dos interessados, às 10 e 10,30 horas, onibus especiais do "Expresso Brasileiro", mediante o pagamento de Cr$ 70,00, ida e volta, com direito à entrada e almoço no Restaurante do Hipodromo.

Os onibus especiais partirão da Agencia do "Expresso Brasileiro", à Av. Ipiranga, nesta Capital, e farão ponto final junto ao Hipodromo do Bonfim, de onde regressarão às 18,30 horas.

As passagens poderão ser procuradas na Agencia acima e na dependencia do Jockey Club de São Paulo, sita à Ladeira Porto Geral, 24 (Quitandinha).

HIPODROMO DE SÃO VICENTE

RESULTADOS GERAIS DAS CARREIRAS DE ONTEM

S. VICENTE, 19 ("Correio") — Foram os seguintes os resultados gerais das diversas carreiras de hoje, á tarde, no hipodromo local:

1.o pareo — 1.000 metros

1.o Cambio Negro; 2.o Oliete. Rateios: vencedor, Cr$ 271,00; dupla (13) Cr$ 22,00. Placés: Cr$ 51,00 e Cr$ 13,00. Não correu Muchacho.

2.o pareo — 1.500 metros

1.o Deixadinha; 2.o Big Kid. Rateios: vencedor, Cr$ 28,00; dupla (34) Cr$ 64,00. Placés: Cr$ 19,00 e Cr$ 41,00.

3.o pareo — 1.200 metros

1.o Araly; 2.o Miragem. Rateios: vencedor, Cr$ 76,00; dupla (14) Cr$ 47,00. Placés: Cr$ 15,00 e Cr$ 11,00.

4.o pareo — 1.000 metros

1.o Caçula; 2.o Guaxa. Rateios: vencedor, Cr$ 31,00; dupla (14) Cr$ 60,00, Placés: Cr$ 21,00 e Cr$ 19,00.

5.o pareo — 1.200 metros

1.o Al Quimista; 2.o Bageense; 3.o Frimas. Rateios: vencedor, Cr$ 19,00; dupla (24) Cr$ 58,00. Placés: Cr$ 13,00, Cr$ 17,00 e Cr$ 17,00. Não correu Boa Lua.

6.o pareo — 1.000 metros

1.o Jucachup; 2.o Parnaso. Rateios: vencedor, Cr$ 45,00; dupla (24) Cr$ 25,00. Placés: Cr$ 26,00, e Cr$ 67,00. Não correu Machiavel.

7.o pareo — 1.600 metros

1.o Donoghue; 2.o First Empire. Rateios: vencedor, Cr$ ... 42,00; dupla (22) Cr$ 870,00. Placé unico: Cr$ 65,00. Não correu Miss Televisão.

8.o pareo — 1.200 metros

1.o Ousado; 2.o Impertinente; 3.o Cascavel. Rateios: vencedor Cr$ 65,00; dupla (34) Cr$ 88,00. Placés: Cr$ 35,00, Cr$ 71,00 e Cr$ 50,00. Não correu Divita.

Movimento geral de apostas: Cr$ 1.013.260,00.

TURFE DAQUI E DE FORA

Foram textualmente desmentidas por diversos jornais cariocas a declaração atribuidas a Juan Zuniga, segundo a qual ele impuzera aos responsaveis pelo Stud Seabra o afastamento do joquei Domingos Ferreira da direção de seus pensionistas. O caso, criado por má fé ou precipitação, caiu por terra com a declaração publica de Zuniga — "Sempre tive esse rapaz na conta de um otimo piloto e ele continua merecendo minha inteira confiança; Minguinho anda atravessando uma fase má, mas ele saberá, com seus recursos tecnicos e sua força de vontade, neutralizar essa pouca sorte".

★

Noticiam os jornais cariocas, de ontem, que, na proxima semana, terá prosseguimento a série de grandes encontros "internacionais", hoje em dia formada pelos GG. PP. "Brasil", "Doutor Frontin", "Jockey Club Brasileiro" e "Marciano de Aguiar Moreira" (antigo Diana), este ultimo substituindo no conjunto os 4.000 metros do G. P. "Jockey Club do Rio de Janeiro", deslocados para mais tarde na temporada. Será o terceiro desses grandes premios aquele cuja disputa se realizará no domingo proximo, dia 30, na Gavea, na distancia de 3.200 metros.

São esperadas, alem de outras as inscrições de Away, que tentará desfazer a má impressão deixada no "Dr. Frontin", e de Quiproquó, o nacional revelação. O novo encontro Away vs. Quiproquó promete ser a sensação da classica competição em referencia.

Não correu muitas vezes em pistas brasileiras o irlandês Do Well, que tão surpreendentemente levantou, no ultimo domingo, na Gavea, o tradicional e importante G. P. "Dr. Frontin". Oito oportunidades teve ele até agora na Gavea e quatro em Cidade Jardim. Por essa campanha pode-se, contudo, verificar que o defensor das cores da coudelaria Lundgren é realmente um bom corredor, com qualidades inegaveis de "stayer", mas igualmente cavalo muito irregular. Até mesmo, de certo modo, seu comportamento no G. P. "Brasil" nos revela aquelas qualidades, que se acentuaram no domingo passado, quando afinal conseguiu corresponder às esperanças de sua coudelaria e aos promissores exercicios que habitualmente fornece. Nas quatro vezes em que ali correu na temporada passada, sempre arrematou colocado Ganhou uma vez, em uma foi 2.o e em duas, 3.o Seu triunfo se verificou no G. P. "Salgado Filho", no qual se impôs aos favoritos Duty e Lord Antibes. Este ano reapareceu no G. P. "Prefeitura Municipal", no qual terminou 3.o de Platina e Porfio. Não se colocou no G. P. "Brasil", no qual foi, ainda assim, 6.o colocado, reaparecendo agora para cumprir sua melhor atuação na Gavea. Em São Paulo correu tambem quatro vezes. Foi 3.o no G P. "Governador do Estado", batido por Santa Bela e Mancebo. Ganhou depois uma prova comum e não se colocou duas vezes, uma das quais no G. P. "São Paulo". Seu ativo em premios, ainda assim, sobe a Cr$ 674.500,00.

A maior festa do tiro ao vôo nacional e continental

O campeonato brasileiro terá inicio amanhã, com o G. P. "Federação Metropolitana" e o Sul-Americano, sabado, com o G. P. "Federação Paranaense" — Ambos os certames serão encerrados domingo, com o G. P. "Federação Mineira"

Ultimam-se os preparativos para a disputa dos Campeonatos Brasileiro e Sul-Americano de Tiro ao Vôo, os maiores certames dessa modalidade desportiva. O Clube Paulistano de Tiro, encarregado de promover a competição, esmerou-se na confecção do programa, organizando-o de forma a desdobrar-se em tres etapas. Amanhã teremos o inicio do certame nacional, com os 10 pombos do G. P. "Federação Metropolitana"; sabado prosseguirá este torneio tendo inicio concomitantemente a competição continental com o G. P. "Federação Paranaense"; no domingo, finalmente, teremos o encerramento dos campeonatos com o G. P. "Federação Mineira".

Já se encontram em nossa capital as delegações da Argentina, do Uruguai e dos clubes brasileiros que vieram do Rio, de Minas, do Paraná e de Santa Catarina. Acredita-se que o numero de participantes baterá o recorde de outros campeonatos.

A organização do programa é a seguinte:

AMANHÃ — G. P. "Federação Metropolitana" — 10 pombos — Handicap limitado a 27 metros — Barragem para os finalistas — Dois zeros eliminam.

SABADO — G. P. "Federação Paraneense" — 10 pombos — Handicap limitado a 27 metros — Barragem para os finalistas — Dois zeros eliminam.

DOMINGO — G. P. "Federação Mineira" — 10 pombos — Handicap limitado a 27 metros — Dois zeros eliminam.

Cada uma dessas provas terá a dotação de 50 mil cruzeiros que caberão aos 15 primeiros classificados, na seguinte disposição: 10.000, 7.000, 5.000, 4.000, 3.000, 2.800, 2.600, 2.500, 2.400, 2.300, 2.200, 2.000, 1.800, 1.400 e 1.000 cruzeiros.

Alem desses premios em especie haverá os seguintes trofeus: Ao vencedor medalha de ouro, ao segundo medalha de prata e ouro, ao terceiro medalha de prata e ao quarto medalha de bronze. A' melhor dama, medalha de ouro e ao melhor "junior" medalha de ouro e prata.

CAMPEONATO COLEGIAL DE VOLEIBOL

Tabela de jogos das séries colegial, ginasial e feminina

A Federação Paulista de Volei-bol acaba de organizar a tabela de jogos do campeonato colegial daquele esporte, nas séries colegial, ginasial e feminina. E' a seguinte a ordem das partidas:

Série Feminina

Os jogos serão realizados todos na quadro do Colegio Dante Alighieri, com inicio às 9 horas.

Dia 23-8 — Dante Alighieri x Perdizes; Roosevelt "B" x Roosevelt "A".

Da 30-8 — Banderantes x Roosevelt "B"; Roosevelt "A" x Perdizes.

Dia 13-9 — Bandeirantes x Dante Olighieri; Roosevelt "B" x Perdizes.

Dia 20-9 — Dante Alighieri x Roosevelt "A"; Bandeirantes x Perdizes.

Dia 27-9 — Bandeirantes x Roosevelt "A"; Dante Alighieri x Roosevelt "B".

Série Colegial Masculina

Dia 22-8 — Quadra do Bandeirantes — Rio Branco x Bandeirantes.

Dia 23-8 — Quadra do Santo Alberto — Presidente Roosevelt x E. T. Getulio Vargas; C. Santo Alberto x Arquidiocesano.

Dia 30-8 — Quadra do Arquidiocesano — Presidente Roosevelt x Rio Branco; Santo Alberto x Bandeirantes; Arquidiocesano x E. T. Getulio Vargas.

Dia 13-9 — Quadra do Arquidiocesano — E. T. Getulio Vargas x Bandeirantes; Presidente Roosevelt x Arquidiocesano; Rio Branco x Santo Alberto.

Dia 19-9 — Quadra do Arquidiocesano — Rio Branco x Arquidiocesano..

Dia 20-9 — Quadra do Bandeirantes — E. T. Getulio Vargas x Santo Alberto; Presidente Roosevelt x Bandeirantes.

Dia 27-9 — Quadra do Arquidiocesano — Presidente Roosevelt x Santo Alberto; Bandeirantes x Arquidiocesano; E. T. Getulio Vargas x Rio Branco.

Os jogos realizados nos sabados terão inicio às 15,45 horas. Os realizados nos domingos, terão inicio às 9 horas.

Série Ginasial Masculina

Dia 22-8 — Quadra do Bandeirantes — Bandeirantes x Benjamim Constant.

Dia 23-8 — Quadra do Perdizes — Doze de Outubro x Perdizes "A"; Perdizes "B" x Arquidiocesano Sub-Médios.

Dia 30-8 — Quadra do Arquidiocesano — Doze de Outubro x Bandeirantes; Perdizes "A" x Benjamim Constant; Perdizes "B" x Arquidiocesano Maiores.

Dia 20-9 — Quadra do Perdizes — Doze de Outubro x Arquidiocesano Maiores; Perdizes "A" x Arquidiocesano Sub-Médios; Benjamim Constant x Perdizes "B".

Dia 27-9 — Quadra do Arquidiocesano — Doze de Outubro x Arquidiocesano Sub-Médios; Perdizes "A" x Bandeirantes; Benjamim Constant x Arquidiocesano Maiores.

Dia 4-10 — Quadra do Benjamim Constant — Doze de Outubro x Benjamim Constant; Perdizes "B" x Bandeirantes.

Dia 11-10 — Quadra do Bandeirantes — Doze de Ouutbro x Perdizes "B"; Bandeirantes x Arquidiocesano Sub-Médios; Perdizes "A" x Arquidiocesano Maiores.

Os jogos realizados aos sabados à tarde terão inicio às 15.45 horas, e os dos domingos, às 9 horas.

ESTREANTES GAVEANOS

MAIS DE UMA DEZENA DE DESCONHECIDOS NOS PROGRAMAS

RIO, 19 ("Correio") — Anotados nos programas das carreiras da semana, na Gavea, vão ser apresentados, pela primeira vez, os seguintes animais:

JARUNDA' — Feminino, castanho, 3 anos, São Paulo, por Maritain e Cadenera. — Criador: Haras Santa Anita. — Proprietario: sra. Vanda Batista Cardoso. — Treinador: Nelson Pires.

PICKWICK — Masculino, castanho, 3 anos, S. Paulo, Ever Ready e Iwo, criação do sr. C. G. de Paula Machado e propriedade do Stud Linneu de Paula Machado — Treinador: Ernani de Freitas.

MISS BROTINHO — Feminino, castanho, 3 anos, R. G. do Sul, Galeon e Delina, criação do sr. Paula Martins da Silva e propriedade do sr. Otavio Viçoso Jardim. Treinador: Gonçalino Feijó.

DOGLAN — Masculino, alazão, 7 anos, R. G. do Sul, Dogari e Lampara, criação do sr. Arlindo Rudy Arenhar e propriedade do Stud Sol. Ardente. Treinador: Gonçalino Feijó.

GALANT PRINCE — Masculino, castanho, 4 anos, São Paulo, Dark Prince e Guilherme, criação do Haras Dark Prince e propriedade de stud Criolan. Treinador: C. Pereira.

THANK — Masculino, castanho, 5 anos, R. G. do Sul, Thank You e Piqueta, criação do sr. J. R. B. Bicca e propriedade do sr. Augusto Maria Sison. Treinador: Rubens Carrapito.

RUDA — Masculino, alazão, 3 anos, São Paulo, Valeriana e Judia, criação do Haras Mondesir e propriedade do stud Maria Luiza — Treinador Alcides Morales.

NASSAU — Masculino, castanho, 3 anos, S. Paulo, Wood Not e Karellas Last, criação do Haras Bela Esperanca e propriedade do stud Vice Rey. Treinador: Cesar Covarrubias.

RAPIDO — Masculino, castanho, 3 anos, São Paulo, Bobsleigh e Mittay, criação do Haras Mondesir e propriedade de D. Zelia G. Peixoto de Castro. Treinador: Osvaldo Feijó .

ERCIA — Feminino, castanho, 3 anos, S. Paulo Six Avril e Odracia, criação do Haras Tamboré e propriedade do sr. Silvio Penteado. Treinador: M. Oliveira.

PELA A. C. M.

CAMPEONATO DE BOLA AO CESTO E VOLEIBOL

Segundo anunciamos, terá inicio dia 22 do corrente, sabado, às 20 horas, na quadra da Associação Cristã de Moços desta capital o Campeonato de Bola ao Cesto e Voleibol, organizado pelo Serviço de Recreação Industrial, do Departamento de Extensão daquela instituição.

GINASTICA DE APARELHOS

Sob a direção do professor Alfonz Rencz, responsavel do Departamento de Educação Fisica da A. C. M., iniciaram-se as aulas de ginastica em aparelhos e ginastica especializada, para jovens do Curso de Lideres, membros da A. C. M. e do seu Departamento de Extensão. As aulas são ministradas no Colegio Visconde Porto Seguro, participando delas um grupo de alunos daquele conhecido educandario.

PROMISSORAS PERSPECTIVAS PARA O CAMPEONATO DE "NOVOS"

Um cotejo dos mais atraentes está programado para os ultimos dias desta semana — Marcas excepcionais integram a galeria de recordes da classe — O horario das provas

Depois de amanhã, na pista do C. A. Paulistano, teremos a primeira fase de mais um empreendimento de particular significação no extenso programa organizado pela Federação Paulista de Atletismo. Será cumprida, nas de tardes de sabado e domingo, o Campeonato de "Novos", mais uma escalada promissora na disputa do "Torneio Eficiencia", uma das mais uteis iniciativas da mentora do esporte-base em nosso Estado.

Desde a sua instituição, tem o "Torneio Eficiencia" proporcionado resultados sobremodo animadores, mercê do entusiasmo que em quase todas as temporadas domina a coletividade militante nas esferas do atletismo paulista. Ha grande empenho na conquista do trofeu "Eurico Teixeira de Freitas", circunstancia que obriga os interessados a intensos preparativos, pois esta competição envolve varios torneios de classe, constituindo, portanto, um agrupamento de valores.

O Campeonato de "Novos", indiscutivelmente, constitui uma das mais interessantes etapas do calendario oficial da F. P. A., e por isso reune anualmente elevado numero de clubes, alem de apreciavel quantidade de militantes. Para este exercicio espera-se que o sucesso suplante os verificados nos anteriores, ao menos no tocante ao numero de participantes.

A despeito do programa surpreendente experimentado em todos os setores do atletismo paulista, notamos que algumas marcas já foram consignadas há muitos anos, ainda que se leve em consideração a excelencia de seus indices tecnicos. Temos, por exemplo a "performance" cumprida por Makino, no dardo, com 56,63 metros, marca que desde outubro de 1936 vem desafiando o progresso da nobilitante modalidade, no setor de arremessos. Mais antiga, ainda é a marca obtida por Igor Srevensky, na prova de salto em extensão, com 6,77, e que data de 1935, quando São Paulo dispunha apenas da pista do Paulistano para seus torneios do esporte-base. Tambem o indice consignado por Ishida no salto com vara, está na ordem das antigas marcas da classe de "novos", com 3,70 metros, sem duvida, um grande resultado.

Com carateristicas das mais promissoras veremos nas tardes de sabado e domingo cumprida mais uma etapa do Torneio Eficiencia", que vem sendo liderado pelo Pinheiros, cuja atuação, na presente temporada, vem refletindo a politica sadia que impera nas hostes do prestigioso gremio do Jardim Europa, objetivando o reerguimento do potencial do atletismo em suas fileiras, o que traduz a mais franca cooperação para o restabelecimento do potencial representativo de São Paulo, presentemente enfraquecido em diversas especialidades, como tivemos ensejo de verificar na competição em disputa do trofeu "Brasil", levada a efeito nas tardes de sabado e domingo ultimo, na pista do Fluminense.

O PROGRAMA

O programa do Campeonato de "Novos" será desenvolvido em duas jornadas, com a observancia dos seguintes horarios:

Sabado

A's 14,30 horas — 110 metros com barreiras — semifinais; salto em altura; e arremesso do martelo.

A's 15 horas — 100 metros rasos — semifinais.

A's 15,30 horas — 1.000 metros rasos — final.

A's 15,50 horas — arremesso do dardo.

A's 16,20 horas — 100 metros rasos — final.

A's 16,40 horas — salto triplice.

A's 17 horas — 110 metros com barreiras — final.

A's 17,20 horas — revezamento 4 x 100 metros — final.

Domingo

A's 15 horas — 295 metros com barreiras — semifinais; e salto com vara.

A's 15,30 horas — 300 metros rasos — semifinais.

A's 16 horas — 3.000 metros rasos — final.

A's 16,30 horas — 300 metros rasos — final; e salto em extensão.

A's 17 horas — 295 metros com barreiras — final; e arremesso do peso.

A's 17,30 horas — revezamento 4 x 300 metros — final.

OS RECORDISTAS

São detentores dos recordes da classe de "novos", os seguintes militantes:

100 metros rasos — Jairo Danton Reipert — Tietê — .. 10"9.

300 metros rasos — Osmar Romano — Tietê — 35"7.

1.000 metros rasos — Sebastião de Sousa — Tietê — 2'37"0.

3.000 metros rasos — José Maria Corrêa — São Paulo — 9'14"0.

110 metros com barreiras — Edgard Tildendorff — Pinheiros — 15"2.

295 metros com barreiras — Adman Aires de Abreu — São Paulo — 40"1.

Revezamento 4 x 100 metros — Turma do Tietê (Santos — Viana — Mendes — Reipert) — 43"8.

Revezamento 4 x 300 metros — Turma do Tietê (Reis — Mitsui — Pimentel — D'Elia) — .. 2'27"1.

Salto em altura — Alberto Bacan — Tietê — 1,88.

Salto em extensão — Igor Srevensky — Pinheiros — 6,77.

Saltro triplice — Ademar Ferreira da Silva — São Paulo — 14,22.

Salto com vara — Norborn Ishida — Floresta — 3,70.

Arremesso do dardo — Tonshino Makino — Floresta — .. 56,63.

Arremesso do disco — Milton Pereira dos Santos — São Paulo — 38,45.

Arremesso do peso — Osmar Ferreira Duque — Paulistano — 12,99.

Arremesso do martelo — Haroldo Guimarães — Pinheiros — 53,88.

As maiores expressões tecnicas da ultima temporada aquatica

Haroldo de Melo Lara, do Saldanha da Gama, à frente das estatisticas — Boas "performances" de Tetsuo Okamoto nas provas de fundo — Os dez melhores resultados

Depois da divulgação dos dez melhores resultados consignados no decorrer da ultima temporada aquatica pelos militantes compreendidos na categoria infanto-juvenil, em seus diversos agrupamentos, vamos agora apreciar as realizações no setor de adultos, iniciando pelos melhores resultados obtidos na classe masculina, onde marcas realmente notaveis refletiram as excepcionais de alguns titulares.

Vamos hoje proporcionar aos nossos leitores o conhecimento das dez melhores "performances" cumpridas nas provas de nado livre, especialidades que tiveram como principais participantes os conhecidos estilistas Tetsuo Okamoto e Haroldo de Melo Lara, duas grandes expressões da natação brasileira nestes ultimos tempos.

AS MELHORES MARCAS

Foram selecionados como as dez melhores marcas da ultima temporada oficial, os seguintes indices tecnicos:

100 METROS — NADO LIVRE

Haroldo de Melo Lara, Saldanha, 59"6; Tetsuo Okamoto, Yara, 59"9; Paulo Catunda, Pinheiros, 1'01"4; João Gonçalves Filho, Koelle, 1'01"8; Eugenio Zerlott Filho, Koelle, 1'02"4; Rolf Egon Kestener, Pinheiros, 1'02"4; Sergio Cleto, Recreativa, 1'02"4; Alekcey Kireef, Yara, 1'02"6; José Roberto Paiva, Marçal, 1'02"7; Zoaines de Morais Filho, Marçal, 1'02"9.

O recorde desta distancia está em poder do nadador Haroldo de Melo Lara, do Saldanha da Gama, com o tempo de 59"1, registrado a 7 de junho de 1952, na piscina do Marçal Clube, em Santos.

200 METROS — NADO LIVRE

Haroldo de Melo Lara, Saldanha, 2'14"4; Tetsuo Okamoto, Tenis, 2'18"3; Rolf Egon Kestener, Pinheiros, 2'19"0; Nelson Pizzoti Mendes, Pinheiros, 2'21"9; Horst Kestener, Pinheiros, 2"27"4; Alekcey Kireef, Yara, 2'28"0; Zoaines de Morais Filho, Marçal, 2'28"9; Roberto Egidio Santos, Saldanha, 2'30"0; Kasuo Sato, Pinheiros, 2'30"5; Roberto Silva, Marçal, 2'30"6.

E' recordista paulista desta distancia João Gonçalves Filho, do Koelle, de Rio Claro com o indice de 2'12"0, obtido a 5 de julho de 1952, na piscina do Fluminense F. C., no Rio de Janeiro.

400 METROS — NADO LIVRE

Haroldo de Melo Lara, Saldanha, 4'52"2; Tetsuo Okamoto, Yara, 4'53"7; Satoru Nukuriya, Pinheiros, 5'13"7; Horst Kestener, Pinheiros, 5'16"0; Nivaldo Gonçalves, Koelle, 5'16"5; José Roberto Paiva, Marçal, 5'17"5; Roberto Silva, Marçal, 5'22"6; Nelson Pizzoti Mendes, Pinheiros ... 5'24"5.

O recorde paulista pertence a Tetsuo Okamoto, do Yara Clube de Marilia, com o indice tecnico de 4'41"5, registrado a 22 de março de 1951, na piscina do Fluminense F. C., no Rio de Janeiro.

800 METROS — NADO LIVRE

Tetsuo Okamoto, Yara, 10'26"2; Haroldo de Melo Lara, Saldanha, 10'37"5; Zoaines de Morais, Marçal, 11'09"0; Nivaldo Gonçalves, Koelle, 11'10"0; Paulo Catunda, Pinheiros, 11'30"0; Horst Kestener, Pinheiros, 11'33"3; Roberto Silva, Marça, 11'33"4; Daltely Guimarães, Marçal, 11'34"4; José Roberto Paiva, Marçal, 11'36"4; Satoru Nukariya, Pinheiros, ... 11'42"3.

Está em poder de Tetsuo Okamoto e o recorde paulista da distancia, com o tempo de 10'14"3, registrado a 28 de janeiro de 1951, na piscina do Pinheiros.

1.500 METROS — NADO LIVRE

Tetsuo Okamoto, Tenis, 21'24"5; Haroldo de Melo Lara, Saldanha, 21'41"1; Horst Kestener, Pinheiros, 21'59"8; Satoru Nukariya, Pinheiros, 22'26"4; Valter Toscano, Ipiranga, 22'38"7; Dimas Gonçalves, Palestra, 23'15"3; Enio Domingos Escher, Koelle, 23'39"0; Kazuo Sato, Pinheiros, 23'49"8; Sergio Rodrigues, Tumiaru, ... 23'53"4; Valter Edwin Bell, Tietê, 24'22"1.

Está igualmente, em poder de Tetsuo Okamoto o recorde paulista desta distancia, com o tempo de 18'15"3; registrado por ocasião da XV Olimpiada, em Helsinki.

ATIVIDADES ESPORTIVO-SOCIAIS DO SESC

Realizou-se sabado ultimo, na séde do General Motors E. C. em São Caetano, um convescote de clubes filiados ao SESC, com provas humoristicas e jogos de futebol e bola ao cesto. Os clubes que tomaram parte nessa festa esportivo-social prestaram, como se sabe, expressiva homenagem ao dr. Luiz Roberto Carvalho Vidigal, presidente dos conselhos regionais do SESC-SENAC. Assim, os troféus oferecidos pelo homenageado receberam o seu nome.

No encontro de futebol da Serie Verde, entre o E. C. Electrolux e o C. A. SESC, foi disputado o trofeu "Luiz Roberto C. Vidigal". Os dois quadros desenvolveram o maximo de seus esforços, a fim de proporcionar um jogo capaz de satisfazer a todos. E o conseguiram, pois a peleja tanto do ponto de vista tecnico como do esportivo-social, agradou em cheio. O Electrolux, na segunda fase, por muito tempo levou vantagem de um ponto (3 a 2) mas, vinte minutos antes do tempo regulamentar, o C. A. SESC marcou o ponto de empate. Desse modo, a posse do trofeu em disputa será decidida em outro jogo, em data a ser oportunamente designada pelo SESC.

Os dois quadros atuaram assim formados:

C. A. SESC — Russo, Murilo e Norberto; — Carlos, Antonio e Alfredo; — Luiz, Reis, Francisco (Saci), Walter e Costa.

E. C. ELECTROLUX — Jair, Felipe e Afonso: — Rudemar, Santos e João: — Francisco, José, Raimundo, Paulo e Mario.

Os pontos foram marcados por: Raimundo (2) e Carlos contra para o E. C. Electrolux para o SESC marcaram Costa (2) e Alfredo.

BOLA AO CESTO

Foram sobremodo apreciadas as partidas de bola ao cesto, de que participaram as turmas do T. Janer, Thela Clube, General Motors, Lidice e Mesbla em disputa da taça "Luiz Roberto C. Vidigal".

A vitoria, como era geralmente esperada coube à turma do Thela Clube, atualmente uma das melhores do Estado.

Foram estes os resultados dos diversos jogos:

1.o JOGO — Gremio Mescla, 12 vs. T. Janer, 10.

2.o JOGO — Thela Clube, 24 vs. G Lidice, 16.

3.o JOGO — Gremio Mesbla, 20 vs. General Motors, 15.

4.o JOGO — Final — Thela Clube, 20 vs. G. Mesbla, 11.

Foram estas turmas finalistas e os autores dos pontos: — THELA C. — Stalin (2), Laerte (2), Carlos (4), Antonio e Rodda (2).

MESBLA — Decio (7), Osvaldo, Dorival, Pedro (4), Jandir e Genovesi.

TAÇA DISCIPLINA

A Taça Disciplina um dos mais expressivos premios em disputa no Campeonato de Futebol do SESC — Serviço Social do Comercio — continuam a concorrer, depois da 8.a rodada do returno, os seguintes clubes:

SERIE VERMELHA — Clube Atletico Milor.

SERIE AZUL — A. Atletica Recreativa GETE Gremio CNT.

SERIE CINZA — "O Estado de São Paulo" F. C.

SERIE VERDE — Clube Amigos do SENAC; — Fabio Bastos E. C. e S. C. Electrolux.

Resultados lecianos

Foram os seguintes os resultados dos jogos disputados sabado e domingo em prosseguimento aos campeonatos das série Branca e Azul e Juvenil da Leci:

SERIE BRANCA — Laborterapica 4 x Casimiras Nobis 2: O Melhoramentos de São Paulo venceu o Patriarca por ausencia.

Com esses resultados, firma-se o Laborterapica na liderança.

SERIE AZUL — Rhodia 0 x Butantã 0 O Campeonato da serie Azul passou a contar agora com três lideres que são o Butantã o Cot. Guilherme Giorgi e o Frigorifico Wilson.

SERIE JUVENIL — Juv. Fileppo 5 x Juv. Cot. Guilherme Giorgi 0; — Juv. Butantã 3 x Juv. Nitro Quimica 1; — Juv. Laborterapica 2 x Juv. Luso-Nacional 0; — Juv. Internacional-Sesi 4 x Juv. Ricardo Moura 2; — Juv. CMTC 2 x Juv. Jote 1.

PELO S. PAULO F. C.

ATLETISMO

Como ultimo preparativo para o Campeonato de Novos a ser disputado no proximo sabado e domingo, dias 22 e 23 na pista do Clube Atletico Paulistano, o S. Paulo Futebol Clube convoca os atletas abaixo, inscritos naquele campeonato, a rigoroso treino, hoje a partir das 15,30 horas no Canindé: — Adalberto de A. Graça, Ante Vatavuk, Antonio Dias Martins, Ariel Gaiolli, Benedito Ferreira, Benedito Rodrigues Carlos Eduardo Yonezawa, Celio Queluz, Celso Ribeiro Moreira, Domingos Fraga Salgado, Enéas Muniz Barreto, Eduardo da Silva Filho, Edgard Freire, Guarim Gomes da Silva Tenente, Guimarães Queiroga, Geraldo da Conceição Silva, Ismael E. de Oliveira, Ivan Gilberto Castaldi, José Kloeble, José Gato, Jesus Duval dos Santos, Lorival dos Santos Vaz, Luiz Pompeu de Camargo Manoel Francisco dos Santos, Miguel Feres, Miguel Ribeiro, Nelson Freitas Ferreira, Nenad Vatavuk Noé de Melo, Osvaldo Pazini Germano, Otavio Dutra, Osvaldo Cardoso, Orlando Francisco, Pedro Gromik, Samuel Escobar Faria, Shozo Nogami, Silvano Paganini, Sebastião Alves Vicente Getulio Marcicano e Valdemar Ramos.

EXAME MEDICO

O São Paulo F. C. convoca todos os seus atletas regularmente inscritos no Departamento de Atletismo para os exames medicos que serão realizados no Canindé, nos dias 25 e 27 do corrente, a partir das 19 horas

BASQUETEBOL — (Feminino)

Estão sendo convocadas todas as cestobolistas do São Paulo e demais interessadas para uma reunião, hoje, às 19 horas, na séde social da avenida Ipiranga, 1267, 13.o andar.

CAMPANHA SOCIAL SEM JOIA

O São Paulo comunica a todos os interessados que a campanha social sem joia comemorativa ao inicio das obras do estadio no Jardim Leonor, prolongar-se-á até o dia 31 de agosto corrente.

Brilhante atuação

(Conclusão da 10.a página)

ção, presente do futebol carioca para os afeiçoados paulistas, que conquistou rapidamente as simpatias dos esportistas bandeirantes com memoraveis atuações, até agora não regressou da Guanabara e por isso não poderá integrar o conjunto alviverde no cotejo com o Linense.

A direção esmeraldina, numa providencia das mais acertadas, resolveu determinar o embarque da delegação alviverde para Lins, ontem à noite, por via-férrea.

Hoje à tarde os companheiros de Liminha chegarão a Lins e amanhã serão submetidos a um leve ensaio individual, treino que marcará o termino das atividades dos "periquitos" para o importante compromisso.

A CONCENTRAÇÃO

Segundo noticias vindas de Lins, foram reservadas acomodações para o Palmeiras em um dos hoteis da cidade, a fim de que os defensores esmeraldinos aguardem concentrados o momento da refrega com o campeão da Noroeste.

Efetua-se domingo

(Conclusão da 10.a página)

pontos obtidos pelas respectivas equipes, sendo o desempate assim resolvido: 1.o pelo maior numero de vitorias por equipes; 2.o pelo maior numero de vitorias individuais; 3.o pelo maior numero de 2.o, 3.o e 4.o lugares individuais.

ASSUMIU CARATER INTERNACIONAL

(Conclusão da 10.a pag.)

tocicletas, com exceção do motor completo e quadro.

ART. 5.o — Não será permitida a mudança de motocicleta durante o transcurso da prova.

ART. 6.o — A saida será dada com o motor parado.

ART. 7.o — O revezamento dos coredores componentes de uma equipe será feito a criterio dos mesmos.

ART. 8.o — No decorrer da prova haverá sempre uma motocicleta de fiscalização percorrendo a pista.

ART. 9.o — Os concorrentes só poderão ter ajuda mecanica no "box"; entretanto, no caso de falha do motor ou acidente em qualquer outro ponto da pista, as motocicletas poderão ser rebocadas pelo encarregado da fiscalização até o "box", para o eventual conserto.

ART. 10 — O uso de uniforme de corrida é obrigatorio a todos os participantes, com capacete, blusão, culote, luvas de couro, etc.

ART. 11 — As motocicletas deverão apresentar placas com numeros bem visiveis, montados nos lados, e os corredores os mesmos numeros fixados nas costas.

ART. 12 — As reclamações só serão atendidas quando forem apresentadas por escrito, com descrição pormenorizada de todos os acontecimentos, e assinadas pelo reclamante que se julgar prejudicado, e duas testemunhas. As reclamações verbais feitas no decorrer da prova e capazes de prejudicar o serviço de organização, estão sugeitas a desclassificação imediata da equipe a que pertencer o reclamante.

ART. 13 — Ficam sugeitos à desclassificação as equipes cujos corredores cometerem as seguintes faltas:

a) — Não parar o motor durante o reabastecimento;

b) — Não atender à sinalização ou às instruções dos juizes;

c) — Fechar o caminho de outro concorrente;

d) — Faltar com respeito à assistencia;

e) — Tirar as mãos do guidão;

f) — Pertubar de qualquer maneira o bom andamento dos serviços.

ART. 14 — Os casos omissos no presente regulamento serão resolvidos pela comissão tecnica.

SINALIZAÇÃO

BANDEIRA VERDE — Pista livre.

BANDEIRA AMARELA — Perigo, devagar, atenção.

BANDEIRA VERMELHA — Parada imediata.

BANDEIRA BRANCA — Partida.

BANDEIRA QUADRICULADA — Chegada.

BANDEIRA VERMELHA E BRANCA — Com o numero do corredor num quadro, parada obrigatoria no "box" na sua passagem seguinte.

CLASSIFICAÇÃO

A) — A classificação geral é feita de acordo com as distancias percorridas pelos concorrentes, por ordem de chegada, transcorridas as 24 horas.

B) — A classificação por categorias obedece ao mesmo criterio, agrupando as motocicletas nas respectivas categorias.

C) — Para classificação de uma equipe, deverá a mesma ter completado, no minimo, 100 voltas de pista.

PREMIOS

Os premios serão conferidos da seguinte forma:

Em cada categoria

a) Cr$ 5.000,00 ao 1.o colocado; Cr$ 3.000,00 ao 2.o; Cr$ .. 2.000,00 ao 3.o; Cr$ 1.000,00 ao 4.o e Cr$ 500,00 ao 5.o.

CLASSIFICAÇÃO GERAL

a) Cr$ 15.000,00 ao 1.o; Cr$ 12.000,00 ao 2.o; Cr$ 8.000,00 ao 3.o; Cr$ 6.0000,00 ao 4.o Cr$ .. 5.000,00 ao 5.o; Cr$ 4.000,00 ao 6.o; Cr$ 3.000,00 do 7.o ao 10.o e Cr$ 2.000,00 do 11.o ao 15.o.

Além desses premios, a Radio Panamericana oferece trofeus e taças aos três primeiros colocados na classificação geral e aos primeiros de cada categoria.

A entrega dos premios será feita no dia 25 de agosto, terça-feira, na sede da Radio Panamericana, às 21 horas.

COMODA VITORIA DO CORINTIANS SOBRE A EQUIPE DO NACIONAL

Três a um, placarde do encontro de ontem à tarde — Fracassou o clube da Estrada — Dominio do campeão e vitoria das mais merecidas

Ontem à tarde, no Pacaembu, foi realizado o prelio Corintians vs. Nacional, que, após um primeiro tempo que decorreu fracamente no sentido tecnico e com pleno dominio dos alvi-negros e um segundo tempo identico à fase inicial, com a reação esboçada pelo clube da Estrada devido o desinteresse dos avantes do gremio do Parque São Jorge, veio a terminar com a justa e merecida vitoria deste ultimo, pelo placarde de três a um.

O triunfo corintiano foi dos mais faceis, comodo mesmo, em virtude da apatia do Nacional, que voltou a apresentar uma defesa falha e um ataque dos mais fracos, tanto assim que, nos noventa minutos do prelio, jamais chegou a ameaçar a vitoria contraria.

No primeiro tempo, o Corintians já vencia, sem muito esforço, pela contagem de dois a zero Na etapa complementar, marcou mais um tento e sofreu outro Avantajado no placarde, deu-se ao luxo de conduzir a partida ao seu bel prazer, com uma exibição tecnica das mais completas.

Mesmo vencendo, o alvi-negro acusou diversas falhas. Todavia foram produtos do desinteresse revelado em relação à dilatação do placarde, pois, caso fosse necessario, poderia apresentar uma atuação mais condizente com a sua alta classe de campeão bandeirante.

OS QUADROS

Apresentaram-se assim constituidos:

CORINTIANS — Cabeção; Homero e Julião; Idario, Goiano e Roberto; Claudio, Luizinho, Vermelho, Carbone e Mario.

NACIONAL — Cerri; Pavão e Renato; Walace, Nino e Riveti; Minelli, China, Paulo, Eduardinho e Elson.

Primeiro tempo: Corintians, 2 x 0. Tentos de Pavão (contra) e Luizinho.

Resultado final: Corintians, 3 x 1. Tentos de Vermelho e Minelli.

Juiz: João Etzel (regular). — Renda: Cr$ 186.535,00.

Preliminar entre mistos: Corintians, 3 vs. Nacional, 0.

XV de Piracicaba, 3 vs. XV de Jau', 2

PIRACICABA, 19 (Assapress) — Em prosseguimento ao Campeonato Paulista de Futebol, defrontaram-se, hoje, nesta cidade, as equipes do XV de Novembro, local, e de seu homonimo de Jaú. O quadro visitante, que já havia perdido os pontos, por decisão do Tribunal de Justiça Desportiva, caiu derrotado por 3 a 2, em partida que teve boa movimentação e alguns lances tecnicos apreciaveis. O clube de Jaú, apesar de vencido, opôs seria resistencia aos locais, chegando mesmo a fazer perigar o triunfo dos piracicabanos, que o conseguiram a duras penas.

Os tentos foram marcados por Santo Cristo (2), ambos de penalti, e Moreno, para os locais, e Nestor (2), para os visitantes.

OS QUADROS

Os quadros foram os seguintes:

XV DE PIRACICABA — Fernandes; Pepino e Idiarte; Armando, Tanga e Olavo; Santo Cristo, Moreno, Xixico, Alvaro e Valter.

XV DE JAU' — Inocencio; Lorena e Almir; Tulio, Enzo e Cancan: Nestor, Adãozinho, Cilas, Bota e Guanxuma.

A arbitragem esteve a cargo de Caetano Bovino, com otimo desempenho. A renda somou 20.325 cruzeiros.

CENTRO DE EDUCAÇÃO FISICA

Abertas até o dia 22 as matriculas para as aulas de ginastica e esportes no Pacaembu

O Departamento de Educação Fisica do Estado de São Paulo comunica os interessados que estão abertas até o dia 22 do corrente as matriculas ao Centro de Educação Fisica, que funciona no Estadio do Pacaembu.

A finalidade do Centro de Educação Fisica é proporcionar ao publico a pratica da ginastica e de varios esportes, sob controle medico e ministrada por professores da Escola de Educação Fisica. O Centro matricula alunos de ambos os sexos, a partir de 4 anos de idade, grupados em turmas homogeneas, segundo os mais modernos e racionais metodos existentes.

Para maior facilidade dos frequentadores, o Centro funciona nos periodos da manhã, tarde e noite, este exclusivamente para homens e não cobra taxas e mensalidades. Periodicamente promove competições internas, mantendo os seus alunos em salutar atividade.

Para matricula os interessados deverão apresentar-se na sede do D. E. F., à rua Florencio de Abreu, 578, munidos de uma radiografia ou exame radiografico dos pulmões, recente, e tres fotografias 3 por 4. As moças deverão levar "maiô", para se submeterem ao exame medico.

Os candidatos são atendidos nos seguintes dias e horarios: — adultos do sexo masculino às segundas e terças-feiras, das 13 às 15 horas; adultos do sexo feminino, às quartas e quintas-feira, das 13 às 15 horas e crianças de ambos os sexos às sextas-feiras, das 13 às 15 horas e aos sabados, das 9 às 11 horas.

CAMPINAS NÃO SERIA CIDADE-SEDE DOS JOGOS ABERTOS DO INTERIOR DE 1954

Dificilmente a cidade de Carlos Gomes poderá construir o estadio municipal

CAMPINAS, 19 (Do correspondente) — Temos noticiado, sempre que nos vem material à mão, que Campinas luta contra todas as forças para construir o Estadio Municipal, que a colocaria em condições de sediar o maior certame esportivo amador da America Latina, os Jogos Abertos do Interior, em 1954. E, à medida que o tempo voa, infelizmente, as previsões nossas se confirmam, tudo fazendo crer que o sr. prefeito municipal de Campinas, dr. Antonio Mendonça de Barros, dando preferencia aos serviços de aguas e esgotos, irá deixar de lado os problemas da construção do Estadio Municipal. Não somos contra os serviços de aguas e esgotos, sabendo-os necessarios, fundamentalmente. Entretanto, cremos que, em 1954, quando será comemorado o Quarto Centenario de São Paulo, ocasião em que os turistas virão de todos os lugares, dando um lucro enorme, fabuloso, Campinas deveria ser cidade-sede do importante certame, por varios motivos, além de possuir direito adquirido para tanto. Não só pela honra de sediar o grandioso campeonato, que reune todas as cidades do interior paulista, ou quase todas, além de cidades de outros Estados, na ocasião justamente em que São Paulo comemora mais um seculo de existencia, mas ainda pelo fato de, com a renda conseguida, seja por intermedio de barracas de vendas, seja por outros meios licitos, a Prefeitura de Campinas poder, depois, com muito mais facilidade, prover a cidade de agua e esgotos.

Seria conseguir as duas coisas ao mesmo tempo quase, enquanto que o contrario seria conseguir de modo muito precario uma coisa só, perdendo-se outra, de valor inestimavel.

NACIONAL DE TENIS

Teve prosseguimento anteontem, em Curitiba mais uma etapa do Campeonato Brasileiro de Tenis, na qual os paulistas tiveram atuação destacada, pois Armando Vieira, Pedro Guimarães e Ceci Carvalho, venceram categorizadamente.

Os resultados foram os seguintes: Armando Vieira venceu o paranaense Carlos Borges por 6-2, 6-2 e 6-1; — Pedro Guimarães derrotou J. Pereira, do Paraná, por 6-2, 6-1 e 6-1. Em simples feminina Ceci Carvalho se impôs à gaucha Ilka Altamayer por 2 a 1 ou seja 2-6, 8-6 e 6-2.

Em duplas mixtas O. Aguero e M. Helena Amorim derrotaram D. Queiroz e Helena Ornstein, por 6-3 e 7-5, porem Ari Schieller e Carmem Paz prevaleceram sobre Silvio Book e Juliana Martins por 6-1 e 6-4. Para contrabalançar, porem Armando Vieira e I. Metzner venceram Paulo Junqueira e M Dantas por 6-3 e 6-1 e finalmente José Stoki e Ilze Ribeiro, paranaenses derrotaram O. Alves e H. Carbonell, por w. o.

Campeonato Brasileiro de Basquetebol

CURITIBA, 19 (Asapress) — Estiveram, ontem, no Palacio do Governo, acompanhados do major Nei Braga, chefe de Policia, os srs. professores Roberto Peixoto, representante da Confederação Brasileira de Basquetebol, cel. Cirilo Assunção, major Osny Vasconcelos e tenente Antonio Peixoto, que trataram com o governador Munhoz da Rocha da realização, nesta capital, do campeonato brasileiro de basquete.

NO T. J. D.

SOMENTE UMA SUSPENSÃO

Reis, "artilheiro" do certame, não pôde atuar ontem pelo XV de Jaú, em Piracicaba — As punições

A agressão sofrida pelo arbitro João Etzel, em Jaú, sem duvida, foi o caso que despertou maior interesse na ultima reunião do T. J. D., visto que era limitado o numero de jogadores indiciados. Poucos mesmo foram os futebolistas envolvidos em questões disciplinares, tanto assim que somente um jogador foi suspenso: Reis, do XV de Jaú e "artilheiro" do certame paulista. Esse elemento cumpriu a punição ontem mesmo, uma vez que não pôde formar no ataque de seu clube na luta com a representação do XV de Piracicaba.

RELAÇÃO DOS ELEMENTOS PUNIDOS

Os demais elementos indiciados em processo foram advertidos e multados, na forma seguinte:

Do XV de Jaú — Reis, suspenso por um jogo; Elzo, multado em 250 cruzeiros e Adãozinho, advertido.

Comercial — Elpidio e Lamparina, advertidos.

Juventus — Severino, advertido.

Corintians — Liquinho, multado em 500 cruzeiros.

Santos — Tite, advertido.

Portuguesa santista — Wilson e Olegario, multados em 200 cruzeiros.

FUTEBOL VARZEANO

C. A. SILVICULTURA 3 vs. G. E. ESTRELA DALVA (Parada Inglesa 3

Em seu campo o Silvicultura recebeu a visita do Estrela Dalva para uma partida de futebol. O encontro era esperado com o maior interesse pelos fãs dos contendores em vista da rivalidade existente entre os antagonistas. O clube do Horto Florestal, porem, desta feita não passou de um empate por 3 pontos, resultado justo pois que sempre jogaram de igual para igual. Para o clube do Horto, Tião (2 e Renato assinalaram os tentos. Eis o quadro do Silvicultura: Jau'; Luiz I (Vabe e Menezes; Nequinho, Listinha e Garcez; Tesourinha, Renato, Tião, Rafael e N. Leme (Teixeira. Preliminar tambem houve empate: 1 a 1 foi o resultado.

ITALO LUSITANO F. C. 5 vs. E. C. 1.o DE MAIO 3

Bonita vitoria conquistou o Lusitano domingo ultimo, à tarde, quando dando combate ao valoroso quadro do 1.o de Maio logrou após os noventa minutos derrotá-lo pela contagem de 5 tentos a 3. Neco (2, Ditinho, Zinho e Varca. A equipe do Lusitano jogou com os seguintes elementos: Milton; Fernando e Canhoto: Bregola, Mingo e Pilin; Bizorro, Neco, Zinho, Didinho e Varca. O encontro dos suplentes foi vencido pelo 1.o de Maio por 3 a 2.

ESTRELA DO PARI F. C. 1 vs. U. VASCO DA GAMA (Mooca) 1

Bonita exibição de futebol apresentaram domingo ultimo o Estrela do Pari e o União Vasco da Gama da Mooca. A peleja vinha sendo aguardada com o maior interesse pelas "torcidas" em vista da reconhecida força dos competidores. O Estrela do Pari apesar dos fatores campos e "torcida" não passou desta feita de um empate por 1 ponto. O tento do clube do Canindé foi marcado por intermedio de Raul. O quadro principal do Estrela jogou com a seguinte formação: Heitor; Migel e Remo; Paulo I, Mario e Rubens; Paulo II, Raul, Pacheco, Puca e Osvaldinho. Na preliminar o Estrela do Pari derrotou seu adversario por 6 a 2.

ESTRELA F. C. 3 vs. E. CARVALHO F. C. 3

Por 3 tentos empataram domingo ultimo o Estrela F. C. e o E. Carvalho F.C. O prelio agradou pela sua movimentação e disciplina, os bandos exibiram futebol jogado com elevado padrão tecnico. Os pontos do Estrela foram assinalados por intermedio de Faroli, Pedrinho e Helio. O "onze" do Estrela foi o seguinte: Jau'; Balila e Ari; Osmar, Bidu e Claudio: Paulo, Marcos, Helio, Faroli e Pedrinho. Na preliminar venceu o Estrela por 1 a 0.

S. D. LIBERTADORES 5 vs. G. E. ITAJAI 2

Jogando domingo ultimo partida amistosa de futebol com o G. E. Itajaí o Libertadores logrou merecido triunfo por 5 pontos a 2. Lourenço 2, Barreto, Tito e Antonio. A turma vencedora jogou com os seguintes elementos: Ernani; Nelson I e Toni: Lourenço, Nelson II e Flavio; Tico, Barreto, Antonio, Sergio e Milton. Na partida dos segundos quadros venceu o Itajaí por 2 a 1.

CONTINUA INVICTO O INF. SPORTING F. C.

Jogando domingo ultimo em seu campo com o juvenil Nacional F. C. o Inf. Sporting desta feita não conseguiu uma vitoria sobre o seu adversario mas um empate de 1 tento. Nesse encontro o Inf. Sporting alinhou-se com: Flipim; Zito e Rubens; Paulão, Casquinha e Alemão; Macalé, Marinho, Niquinho, Nezio e Carioca. Para o Sporting o tento foi marcado por Marinho. Na preliminar venceu ainda o Sporting pela contagem de 4 a 2.

C. A. PARADA INGLESA, 2 vs. E. C. VASCO DA GAMA (Casa Verde), 1

Preliando em seu novo campo o C. A. Parada Inglesa, voltou vitoriar-se domingo ultimo, à tarde, frente ao pujante esquadrão do E. C. Vasco da Gama, da Casa Verde, por 2 tentos a 1.

Foi uma partida das mais arduas em que o C.A.P.I. precisou empenhar-se com todos os seus recursos para ver concretizados os seus almejos em busca da tecnica do esquadrão antagonista.

O C.A.P.I. na sua 13.a partida invicta, assim se apresentou: Isidoro; Miguel e Gemada; Chicão, João Padre e Valtinho; Gibi, Natal, Mingula, Nandinho e Canhoto (Edson).

A preliminar ainda foi vencida pelo C.A.P.I., por 4 a 1.

Dr. Lineu Alvim Coelho
ADVOCACIA CIVIL E COMERCIAL
Consultas com hora marcada
Rua Riachuelo, 67, 3.o andar, conjunto 32, tel. 32-2755
São Paulo

QUEM FOI QUE PERDEU?

Encontram-se no Deposito de Objetos Achados, na Primeira Delegacia de Policia, no Patio do Colegio, 2.o andar, os seguintes objetos: documentos pertencentes a José da Costa, Benedito Dimas, José Filipini, Daniel Nicolás Garcia, Irene Batista Pirlui, Diomal da Silva, Domingos Fernandes Marques, João Pacheco Valente, José Grande Sobrinho, Ernani Emidio da Costa, Geraldo Fernandes da Costa, Nicola Tulio, Leodoro Felix de Siqueira, Geraldo Pereira Cavalcante, Gaspar Schulz, Celina Pena, Marcio Manhães Neves, Jorge Alpheu Marrach, Antonio de Sousa Lobo, Joana Melzoni, Leopoldo Antonio Rodrigues, Manuel Justo Calvo Balsa, Teresa Faustino Rocher, Osvaldo Vilaça, Felisberto Teixeira e Lazaro Antonio Januario; quinze carteiras, porta-niqueis e bolsas com as quantias de Cr$ 29,00, 20,00, 96,00, 30,00, 4,50, 505,00, 17,50, 23,00, 165,00, 4,00, 8,00, 205,00, 5,50, 7,00 e 8,00; quantia de Cr$ 40,00, encontrada num bonde; quatro pastas com marmitas; oito pares e seis mãos de luvas; quatro argolas e carteira com chaves; pasta com livros e cadernos escolares; caixa com oculos e anel encontrados na Galeria Prestes Maia; quatro pares de oculos; cinco pés de sapatinhos; embrulho com dois macacões; maleta com roupas encontrada num cemiterio: bolsa de senhora com Cr$ 20,00 e caderneta de receitas; colar fantasia; pulseira fantasia; requerimento pertencente a Helio Luiz Della Croche; calota para automovel; peça mecanica de ferro; relogio de pulso para senhora; um cachecol; nove embrulhos com roupas usadas; boné; cinto; capa; caderno escolar; cinto de couro para escoteiro; esquadro; um litro "Antologia Latina"; oito guarda-chuvas para senhoras e dois para homens.

Os objetos estão à disposição de seus donos, durante trinta dias, findo os quais serão doados a casas de caridade.

PUBLICAÇÕES

"FOLCLORE" — Acaba de ser entregue à circulação o n. 2, do vol. II, da revista "Folclore", orgão da Comissão Paulista de Folclore e do Centro de Pesquisas "Mario de Andrade". Dirigida pelo escritor Rossine Tavares de Lima, tem "Folclore" a secretariá-la os escritores Hernani Donato e Jamille Japur.

Do sumario do presente numero constam, entre outras materias de igual interesse: "Gestos populares em São Paulo", de Rossini Tavares de Lima, ilustrado com fotografias; "O cancioneiro folclorico infantil como fator de educação" — Henriqueta Rosa F. Braga; "Ticumbi", de Guilherme Santos Neves; "O amor, o noivado e o casamento nas superstições rurais paulistas", Hernani Donato; "Crendices populares sobre as bombas", de Arnaldo Tavares. Um folclorista de Portugal, o sr. Fernando de Castro P. de Lima, assina curioso ensaio sobre "Musica Popular Brasileira".

"Folclore" pertence ao numero de publicações especializadas de cultura, cuja valia não pode ser posta em duvida, e que merecem todo o apreço e interesse de quantos cuidam entre nós das tradições populares.

"FOLCLORE" — Acaba de ser publicado o n.o 2 — vol. II, da revista "Folclore", orgão da Comissão Paulista de Folclore e do Centro de Pesquisas Folcloricas "Mario de Andrade". No sumario desse numero consta o seguinte: "Gestos populares em São Paulo", de Rossini Tavares de Lima; "O cancioneiro folclorico infantil como fator de educação", de Henriqueta Rosa F. Braga; "Ticumbi", de Guilherme Santos Neves; "O amor, o noivado e o casamento nas superstições rurais paulistas", de Hernani Donato; "Crendices populares sobre a bouba", de Arnaldo Tavares. "Musica popular brasileira", de Fernando de Castro Pires de Lima.

"REVISTA TECNICA SUL-AMERICANA" — Está em circulação mais um numero da "Revista Tecnica Sul-Americana."

O presente numero, dedicado especialmente às industrias suiças, apresenta vasta materia de carateristicas tecnicas, sendo dignas de destaque as magnificas ilustrações.

II Pan-Economica

Nas modalidades esportivas de futebol, voleibol, bola ao cesto, xadrez e pingue pongue, será iniciada no corrente mês, prolongando-se até 26 de setembro proximo a II Pan-Economica, competição esportiva patrocinada pela Ordem dos Economistas de São Paulo e que reune os academicos de ciencias economicas desta capital.

Returno do Campeonato paranaense

CURITIBA, 19 (Asapress) — Sabado proximo, será iniciado o returno do Campeonato Paranaense de Futebol, com o cotejo entre o Britania e o Ferroviarios. No domingo, serão disputados tres jogos, aparecendo como peleja principal a que será travada entre o Agua Verde e o Cambaraense, atual lider do certame do Paraná.

Amistoso do Vila Nova em Ibirá

B. HORIZONTE, 19 (Asapress) — O Vila Nova embarcará depois de amanhã para Ibirá, onde, domingo, enfrentará o Ferroviario, como parte dos festejos de mais um aniversario da emancipação daquela cidade.

NOTICIAS DO INTERIOR

(NOTICIARIO ENVIADO PELAS SUCURSAIS E CORRESPONDENTES DO "CORREIO PAULISTANO")

FALTA DE AGUA E ENERGIA ELETRICA ATRIBULA A POPULAÇÃO CAMPINEIRA

CAMPINAS, 19 (Sucursal) — Cada vez mais aflitiva está se tornando a vida do campineiro, em face do racionamento de 6 horas diarias, de energia eletrica.

Para que o mal não ficasse nisso, a falta dagua está se manifestando de forma alarmante, tendo caido de 33.000.000 de litros diarios para 15.000.000 à vista da baixa voltagem e da inatividade das bombas propulsoras que abastecem a cidade.

Diante de tais fatos, com a baixa diaria do nivel das aguas do rio Atibaia, a Prefeitura comunica ao povo que, não tend sido atendida no seu apelo para economia do precioso liquido vai iniciar a punição daqueles que forem pilhados desperdiçando agua em lavagem de passeios, rega de jardim com borracha, torneiras quebradas, etc.

A agua dessas residencias será cortada durante alguns dias, a fim de que a população das zonas altas do Bonfim, Jardim Guanabara, Vila Marieta, Jardim Chapadão, Vila Nova e outras possa receber agua durante certa parte do dia.

Foi aumentado o numero de caixas publicas na cidade e a Prefeitura pede ao povo que proteja esses reservatorios, muitos dos quais têm sido quebrados, durante a noite, por individuos desclassificados que merecem a devida punição das autoridades policiais.

BODAS DE OURO — Transcorre hoje o 50.o aniversario de casamento do casal Antonio Facca e d. Julieta Delapiazz Facca. Os filhos, genros e netos, mandaram celebrar, na matriz Nossa Senhora do Camargo, missa festiva, pelo conego Lazaro Mustchelle.

ENERGIA ELETRICA PARA O I.A. — A diretoria do Instituto Agronomico, desta cidade, entrou em entendimentos com a Companhia Paulista de Força e Luz, a fim de fornecer energia eletrica, durante as 6 horas de racionamento, à vista dos graves prejuizos que vem causando nos trabalhos de pesquisas e experimentação, notadamente em laboratorios, moagens, etc.

Assim é que os postes estão sendo colocados para esse fim e com o fornecimento de energia eletrica, os horarios passarão a ser normais, pois por ora, nessa emergencia, os periodos de trabalhos são completamente impraticaveis, causando serios aborrecimentos aos funcionarios e consequentes anomalias nos andamentos dos serviços.

ANUNCIAR NA ZONA DOURADENSE
PELA
ZYR — 24 RADIO IBITINGA
E' ANGARIAR BONS NEGOCIOS
SOC. RADIO IBITINGA LIMITADA
(O melhor som da Douradense)
Freq. 1.110
IBITINGA —— C.P.

Prosseguem as festividades comemorativas do 136.o aniversario de Araraquara

Programa dos festejos — Visita do governador do Estado

ARARAQUARA, 19 (Do correspondente) — Desde sabado que esta cidade vem comemorando, festivamente a passagem de seu 136.o aniversario de fundação. No sabado, além da alvorada, às seis horas da manhã, foram disputados varios jogos de bola ao cesto. No domingo, além de provas esportivas, foi realizada uma demonstração de acrobacia aerea. Segunda-feira, o Rotary promoveu uma conferencia do prof. Flavio Mota sobre "Introdução às artes plasticas". Terça-feira, o Centro Academico Sampaio Vidal comemorou seu 13.o aniversario de fundação. Hoje, às 20 horas, será realizado um magnifico recital de arte, com a participação do Trio Schuman do Coral Araraquarense, etc.

PROGRAMA

O programa para prosseguimento das comemorações é o seguinte:

HOJE — 19,30 horas — Inauguração dos melhoramentos introduzidos na passagem inferior da Avenida São Paulo e que serve de ligação entre a cidade e a Vila Xavier.

20,30 horas — No Estadio Municipal, noitada de pugilismo e luta-livre.

AMANHÃ — 9 horas — No Quartel da 4.a Cia. Independente da Força Publica — Sessão comemorativa do 3.o aniversario da instalação da Companhia nesta cidade. 10,00 horas — No Estadio Muinicipal — Demonstração de hipismo pelos oficiais do Regimento de Cavalaria e pela Escola de Volteios da Força Publica do Estado. 17,45 horas — Na estação da Companhia Paulista — Recepção à Janio Quadros e Porfiro da Paz, Prefeito e Vice-Prefeito de São Paulo, convidados da Municipalidade. 20 horas — No Cine Odeon — Noite de arte a cargo da Orquestra Sinfonica do Estado de S. Paulo, sob a regencia do maestro Souza Lima. 22,30 horas — No Teatro Municipal — Baile de encerramento da Semana Odontologica "Prof. Dr. Virgilio de Abranches Quintão". 23,00 horas — Nas ruas centrais — Passeata pela Banda da Força Publica do Estado de São Paulo.

DIA 22 — DIA DE ARARAQUARA — 6 horas — Alvorada pela Banda Brasileira — Repiques de sinos — Sirenes — Fogos. 8,30 horas — No Aeroporto — Concentração de aviões dos Aero-Clubes de Araraquara e de outras cidades. 9,30 horas — No Aeroporto — Recepção ao prof Lucas Nogueira Garcez, DD. Governador do Estado e comitiva. 10 horas — Nas ruas centrais — na Camara Municipal, dos retratos do prof. Lucas Nogueira Gar- Desfile no qual tomarão parte o Tiro de Guerra n. 6, a 4.a Cia. Independente da Força Publica, os estabelecimentos de ensino secundario, os clubes esportivos e a Banda da Força Publica do Estado de São Paulo. 10,30 horas — Inauguração do Lar Juvenil "Domingos Savio". 11 horas — Visita às obras das oficinas da E. F. A. e do Estadio. 11,30 horas — Inauguração do Ambulatorio Medico da Soc. Beneficente União Operaria dos Ferroviarios da E. F. A. 12 horas — Inauguração, cez, Governador do Estado e do Deputado araraquarense, dr. Aldo Lupo. 12,30 horas — Inauguração dos trechos asfaltados das rodovias: Araraquara-Matão e Araraquara-São Carlos, da ligação de Araraquara àquelas rodovias e inauguração da rodovia Araraquara-Nova Europa. 13 horas — Na Usina Tamoio — Visita à Usina. Inauguração do Jardim da Infancia "D. Gianina Morganti". 14,30 horas — Regresso do Governador e comitiva.

15,30 horas — No Estadio Municipal — Partida de futebol entre as equipes profissionais do Esporte Clube Noroeste de Bauru e da Associação Desportiva Araraquara. 19 horas — Na Matriz de São Bento — Te Deum em ação de graças pela efemeride. 20 horas — Na Praça Pedro de Toledo — Concerto pela Banda da Força Publica do Estado de São Paulo, composta de 110 figuras. 22 horas — No Teatro Municipal — Baile da Sociedade Cultural Cruzeiro do Sul, como contribuição dos homens de côr de Araraquara, às festas do aniversario.

DIA 23 — DOMINGO — 15,30 horas — No Estadio "Adhemar de Barros" — Partida de futebol entre as equipes profissionais do "São Paulo F.C." da Capital e a da "Associação Ferroviaria de Esportes", vice-campeá do Interior de 1952. 19,30 horas — No Estadio Municipal — Demonstração de patinação artistica e coreografica pela equipe do Clube Paulista de Patinação. 22 horas — Reabertura da Fonte Luminosa e "show" com a participação de orquestras, conjuntos e artistas locais.

SANTA BARBARA D'OESTE

SANTA BARBARA D'OESTE, 14 — CONCENTRAÇÃO MARIANA — A Concentração Mariana deste ano, da diocese de Piracicaba, será realizada nesta cidade, no dia 7 de setembro, precedida de uma Semana Eucaristica, de 30 deste a 6 de setembro. Tomarão parte todos os Congregados Marianos e Filhas de Maria da diocese piracicabana, bem como das paroquias vizinhas, que já foram convidadas. Os cartazes para propaganda e os programas serão distribuidos nestes poucos dias. Durante a Semana Mariana varios oradores apresentarão teses referentes ao movimento mariano e dentre eles o padre Paulo de Souza, presidente da Federação Mariana do Rio, e o dr. José C. Ataliba Nogueira, congregado mariano e professor da Faculdade de Direito de S. Paulo, d. Ernesto de Paula, bispo diocesano presidirá a Concentração e falará na assembleia solene de encerramento, no dia 7.

VISITA DO GOVERNADOR — O programa aprovado e executado por ocasião da visita do governador Lucas Nogueira Garcez a esta cidade, foi o seguinte: 10 horas — Recepção na Prefeitura. 10,30 horas — Recepção na Camara Municipal. 11 horas — Lançamento da pedra fundamental do Ginasio Estadual e visita às obras de ampliação da rede de agua. 11,30 horas — Inauguração da rodovia municipal Santa Barbara — Capivari, 12,30 horas — Churrasco. 13,30 horas — Regresso.

NASCIMENTO — Com o nascimento de um menino, estão festivos os lares dos srs. Antonio Carlos Valente, Helcio Maria de Moura, Roberto de Morais Sarmento, Antonio Froner e Benedito Claus.

CASAMENTOS — Realizaram-se os casamentos: do sr. Heli Nogueira com a srta. profa. Jeanette Franco de Camargo; do sr. Paulo Roque com a srta. profa. Ruth Garrido; do sr. Frederico Pupin com a srta. Glaucia Betica; do sr. Luiz Tunussi com a srta. Iolanda Barreto; do sr. Antonio Rodrigues Azanha com a srta. Barbara Domingues, e do sr. José Domingues com a srta. Lila Ferreira da Silva.

ITINERANTE — Seguiu, há dias, para o Rio de Janeiro, o dr. Domingos Finamore, medico residente nesta cidade.

SECRETARIO DA AGRICULTURA — Esteve nesta cidade, o dr. João Pacheco e Chaves, secretario da Agricultura.

VISITANTES — Estiveram na cidade os srs. dr. Mario Aguiar, dr. Samuel Neves e dr. José de Melo Morais, de Piracicaba; dr. José Estanislau do Amaral Filho e padre Alecio Adami, de Capivari.

CAPIVARI

Capivarí, 16 — N. S. DE FÁTIMA — Desde 13 do corrente estão sendo efetuadas grandes solenidades em louvor da peregrina imagem de Nossa Senhora de Fátima, em visita à paroquia local. Tem havido missas, comunhão, rezas, procissão, visitas às capelas e à igreja-matriz, com saudação oficial.

GEADAS — As geadas, caidas nestes ultimos dois meses, no municipio, causaram grandes prejuizos à lavoura.

"SHOW" — Sob o patrocinio do deputado Ferreira Keffer, no Cine-Politeama desta cidade, houve um grande "show" radiofonico, com a participação dos artistas da Radio Record, da capital: Isaurinha Garcia, rainha do radio paulista; Dupla Ouro e Prata, Zé Fidelis, Demonios da Garoa, etc.

NASCIMENTO — Nasceu, nesta cidade: a menina Marli, filha do sr. Carlos Dias de Aguiar e da sra. Elza de Oliveira Aguiar.

AMBULANCIA — O semanario "Correio de Capivarí" e a Radio Indeepndencia local, num gesto nobre, estão fazendo uma campanha popular pró-aquisição de uma ambulancia para a Santa Casa de Misericordia desta cidade.

CRECHE — A Sociedade de São Vicente de Paulo está pleiteando, junto à Camara Federal, uma verba especial de Cr$ 400.000,00 para a construção de uma creche e pensionato em Capivarí, medida muito necessaria.

AGUA E LUZ — A cidade de Capivarí está sofrendo grande carencia de agua e luz, causando justa revolta no animo da população, que, de ha muito, vem passando por essa situação já agora intoleravel.

SILVIO R. DUARTE
ADVOGADO
Questões civis, trabalhistas fiscais.
Rua da Liberdade, 31 — 3.o andar, Salas 311/12 — Tel. 35-3597.

LIMPESAS EM GERAL
SOALHO CORRIDO:
Raspagem com raspadeira à mão.
CALAFETAMENTOS:
Raspagem com maquina.
PARQUET:
Com massa de gesso crê e oleo de linhaça.
TAPETES:
Lavagem e desinfecção de tapetes fixos ou soltos. Serviço rapido.
HOMENS POR DIA:
Aceitamos pedidos para residencias.
FACHADAS:
Limpesa com JACTO VAPOR, por processo Norte-Americano.
ASSINATURAS:
Conservação de limpesa diaria para serviços noturnos e diurnos.
DAMOS AS MELHORES REFERENCIAS
EMPRESA LIMPADORA PAULISTA S. A.
EDIFICIO AMERICA (EX-MARTINELLI) — 9.o ANDAR
Telefones: 32-4374 — 32-4376 — 32-0006 — 33-3500 e 33-6614

Associação Predial de Santos
SANTOS — Rua Amador Bueno N. 22
SÃO PAULO — Largo da Misericordia N. 23, 5.o andar salas 501 a 505
CRIAÇÃO DE NOVOS GRUPOS
Comunicamos às pessoas interessadas que, em virtude da reforma dos seus Estatutos, aprovada em 30 de julho p. passado, está a Associação Predial de Santos autorizada a criar grupos de Cr$ 300.000,00, assim como a estender o seu raio de ação às cidades de Campinas, Sorocaba, Jundiaí e Mogi das Cruzes
A Diretoria, desejando atender todos os pedidos que lhe têm sido dirigidos, criará, ao mesmo tempo, grupo de matriculas de 100, 200 e 300 mil cruzeiros.
Assim, aqueles que pretenderem matriculas de qualquer desses valores, deverão encaminhar à Gerencia o seu pedido de reserva da inscrição.
ASSOCIAÇÃO PREDIAL DE SANTOS
MARIANO DE LAET GOMES
Diretor-Secretario

SECRETARIA DE CONFIANÇA
A sua secretaria de confiança na zona bragantina é a Radio Bragança Z. Y. M.-9.
Torne sua propaganda mais eficiente na zona bragantina e Sul de Minas anunciando pelas ondas da Radio Bragança.

BAR RESTAURANTE LEÃO
Canja especial e mais 70 pratos para escolher
PREÇOS POPULARES
COMIDA QUENTE A QUALQUER HORA
Avenida São João, 284 (Perto do Correio e Telegrafo)
?

Secção Comercial

CAFÉ

SANTOS

DISPONIVEL — O Mercado de Café Disponivel, funcionou ontem, calmo.

A Bolsa Oficial de Café, declarou firme este Mercado e fixou as seguintes bases por 10 quilos: — Cr$ 248,50, para o Estilo Santos; Cr$ 245,50 para o Estilo Santos, Riado; Cr $242,50 para o tipo 4, sem descrição.

TERMO — O Mercado de Café a Termo na Bolsa Oficial de Café, para o Contrato "B", foi paralisado; para os Contratos "C" e "D" funcionaram calmo na abertura e fraco no fechamento, registrando somente para o Contrato "D" 1.250 sacas negociadas.

BOLSA DE NOVA YORK — Na Bolsa de Café de Nova York, o Contrato "S" abriu com baixa de 25 a 75 pontos e fechou com baixa de 55 a 72 pontos, registrando 40.500 sacas negociadas.

MOVIMENTO ESTATISTICO — Foi o seguinte o Movimento Estatistico de hoje: Entraram 26.000 sacas; foram embarcadas 47.326 sacas e despachadas 43.449 sacas. Ficaram em estoque 1.968.937 sacas.

VENDAS NO DISPONIVEL — As vendas no Disponivel, no dia 18, segundo o Sindicato dos Corretores de Café, foram de 46.783 sacas, somando desde 1.o do mês 508.149 sacas.

ENTREGAS DIRETAS:

CONTRATO "D" — Todas as entregas para este Contrato, foram nominais, tanto no fechamento de hoje como no anterior.

CONTRATO "C" — Trabalhou estavel, apresentando no fechamento as seguintes cotações:

Periodos:	Fech. hoje Comp. Cr$	Vend. Cr$
Agosto	250,00	252,00
Set.-dezembro	253,00	254,00
Janeiro-junho 1954	255,00	256,00
Julho-dez. de 1954	265,00	267,00
Janeiro-junho 1955	268,00	270,00
Periodos:	**Fech. ant. Comp. Cr$**	**Vend. Cr$**
Agosto	253,00	254,00
Set.-dezembro	255,00	256,00
Janeiro-junho 1954	257,00	257,00
Julho-dez. de 1954	267,00	267,00
Janeiro-junho 1955	270,00	272,00

CONTRATO "RIO" — Os cafés sem discrição de bebida e de tipo 5, em media, fecharam, com todas as entregas nominais, tanto no fechamento de hoje como no anterior.

Mercado tambem nominal.

BOLSA DE CAFE' DE SANTOS

CONTRATO "B"

	Abert.	Fech.
Janeiro	239,50	239,50
Março	240,50	240,50
Maio	241,00	241,00
Julho	242,50	242,50
Agosto	234,90	234,90
Setembro	238,50	238,50
Dezembro	241.90	241.90
Vendas	—	—
Mercado	Paral.	Paral.

CONTRATO "C"

	Abert	Fech.
Janeiro	259,50	257,50
Março	259,50	257,90
Maio	262,30	260,30
Julho	264,90	262,90
Agosto	255,00	255,00
Setembro	257,10	257,00
Dezembro	257,80	257,80
Vendas	—	—
Mercado	Calmo	Fraco

CONTRATO "D"

	Abert.	Fech.
Janeiro	257,00	255,00
Março	257,40	256,30
Maio	259,90	258,40
Julho	264,10	262,10
Agosto	256,60	255,40
Setembro	256,80	256,40
Dezembro	256.50	256.50
Vendas	1.250	—
Mercado	Calmo	Fraco

DISPONIVEL

Estilo Santos tipo 4	248,50
Estilo Santos Riado tipo 4	246,50
Tipo 5 s/ descrição	242,50

Mercado — Estavel

MOVIMENTO ESTATISTICO

SANTOS, 19.

Passagens:	
Dia 19	—
No mês até o dia 19	126.182
Desde 1.o de julho	471.963
Entradas:	
Dia 19	26.000
No mês até o dia 19	353.135
Média 19	23.542
Embarques:	
Dia 19	47.326
No mês até o dia 19	349.646
Desde 1.o de julho	779.307
Despachos:	
Dia 19	43.449
No mês até o dia 19	363.513
Desde 1.o de julho	762.930
Existencia:	
Dia 19	1.968.937

RIO DE JANEIRO

ABERTURA

	Comp.	Vend
Agosto	191,00	194,00
Setembro	191,30	193,80
Outubro	193,70	195,30
Novembro	195,00	196,00
Dezembro	—	196.40
Janeiro	—	198,50

Mercado — Fraco.
Vendas — 1.500

FECHAMENTO

	Comp.	Vend
Agosto	190,50	192,00
Setembro	191,60	192,80
Outubro	193,80	194,50
Novembro	105,00	195,50
Dezembro	195,90	197,00
Janeiro	197,10	198,50

Mercado — Estavel.
Vendas —.
Total — 1.500.

CAMBIO

SÃO PAULO

"OFICIAL"

	Comp.	Vend.
Libra, 90 d/v	50.89.39	—
Libra, a/v	51.40.80	52.69.60
N. York, 90 d/v	18.26.82	—
N. York, a/v	18.36	18.82
Dinamarca	2.63.40	2.74.99
Coroa sueca	3.55.13	3.64.02
Coroa checa	0.36.72	0.37.64
Portugal	0.63.28	0.66.07
Fr. belga	0.36.39	0.37.99
França	0.05.25	0.05.38
Suiça	4.28.34	4.42.69
Florin	4.83.23	4.95.34
Argentina	1.31.61	1.35.39
Montevideu	6.039.94	6.28.38

Curso oficial de cambio fornecido pela Bolsa de Valores de São Paulo:

"OFICIAL"

Inglaterra	52.69.60
Est. Unidos	18.82.00
Suiça	4.42.69
França	0.05.38

"LIVRE"

Inglaterra	109,2850
Canadá	40,2000
Estados Unidos	38,9278
Uruguai	13,4800
Suiça	9,1629
Dinamarca	4,8000
Portugal	1,3827
Belgica	0,7408

Taxa media da Libra no mês de julho de 1953 (Taxa Oficial) 52.41.60.

SANTOS

Curso Oficial de Cambio em 19 de agosto de 1953

	Oficial
Inglaterra	52.69.60
França	0.05.35
Portugal	0.66.07
Suiça	4.42.69
Suecia	3.64.02
Estados Unidos	18.82.00
Urugai	6.53.47
Argentina	1.35.20
Belgica	0.37.99
Dinamarca	2.74.99
Holanda	4.95.34

"Ouro" 1.000-1.000 — grama — 20.81.76.

MERCADO LIVRE

Portugal	1.41.64
Estados Unidos	39.30

TITULOS

SÃO PAULO

Em vendas sobre papéis particulares, o movimento foi correspondente a 1.003.951, enquanto que as transações em torno de titulos publicos obtiveram 2.841.927, somando um total geral de .... 3.845.878 cruzeiros.

VENDAS REALIZADAS

Apolices:	
51 Unif. (ex. juros)	565,00
128 Idem (ex. juros)	567,00
400 Idem	563,00
400 Idem (ex. juros)	560.00
500 Idem	558,00
200 Ferrov. (c. juros)	600,00
384 Unif. (c. juros)	795,00
15 Munic. 1938	760,00
18 Idem	750,00
2 Populares	193,00
Obrigações:	
Federais de Guerra:	
62 (5.000,00)	4.300,00
140 (5.000,00)	4.275,00
620 (1.000,00)	861,00
50 (1.000,00)	849,00
140 (1.000,00)	860,00
Ações:	
1600 C. Anglo Bras.	153,00
5 Cia. Band. S. Gerais, v. n. 200,00	200.00
104 Paulista, nom.	139,00
50 Cia. Exp. Econom. Italo Americana	1.000,00
10 Real S. A.	820,00
250 S. Paulo Alparg.	480,00
520 M. Santista	170,00
430 S. Paulo Alparg.	470,00
73 Bco. Comercial	395,00
210 Bco. Com. e Ind.	395,00
300 Bco. Pop. Brasil	220,00
85 Bco. Trba. Italo Bras., pref.	190,00
73 Bco. Bras. Des.	220,00
250 Bco. Trab. Italo Bras., ord.	190,00
Debentures:	
25 Empresa Eletrica de Londrina	700,00

BOLSA DE S. PAULO

	Vend.	Comp.
Obrigações: Federais Guerra:		
5.000,00	4.300,00	4.270,00
1.000,00	860,00	845,00
500,00	430,00	410,00
200,00	—	162,00
100,00	—	81,00
Apol. Federais:		
Port. 5%	—	600,00
Nom. 5%	—	600,00
Reaj. Econ.	—	700,00
Obrigações:		
Est. Café	—	550,00
Est. 1922	—	650,00
Est. 1927"	—	550,00
Apolices:		
Ferrov.	605.00	595,00
Populares	—	190,00
Rodov.	585,00	575,00
Uniformiz. c/ juros	800,00	—
Unificad., ex-juros	565,00	558,00
Minas "A"	—	100,00
Minas "B"	—	100,00
Minas "C"	—	100,00
4.o Centenario	500,00	—
Mogiana	115,00	110,00
Municipais:		
"1931"	—	850,00
"1937"	—	750,00
"1938"	—	750,00
"1942"	840,00	—
"1945"	—	—
"1951"	—	680,00
BANCOS		
Aliança	—	250,00
America	255,00	241,00
Am. do Sul	220,00	200,00
A. Scatena	—	1.100,00
Band. Com.	—	242,00
Bras. Desc.	—	220,00
B. A. do Sul	—	280,00
C. de Credito	—	205,00
Cent. S. P.	—	220,00
Com. Estado	405,00	395,00
Com. Ind.	'00,00	395,00
Cruz. Sul	—	350,00
F. Munhoz	—	200,00
Fr. e Bras.	—	225,00
Fr. e Italiano	—	208,00
Imob. Bras.	—	230,00
Ind. S. Paulo	—	210,00
Merc. S. Paulo	—	315,00
M. Salles, int.	—	215,00
Nac. Interamericano it.	—	300,00
Idem, 87,5%	—	275,00
Paul. Com.	—	260,00
São Paulo	—	260,00
Sul-Amer. Br.	260,00	231,00
Trab Italo-Br. pref.	190,00	—
Idem, ord.	190,00	—
V. Paraiba	—	210.00
Scavone S.A.	—	1.100,00
COMPANHIAS		
Acuc. Alaska	1.000,00	—
Arno S. A. Ind. e Com.	—	2.450,00
Brasil Cia. de Seg. G.	700,00	—
Anglo Bras.	—	153,00
Dist. G. Bras-motor	1.800,00	1.600,00
Dunlop do Brasil S/A. — Pref.	—	950,00
Elev. Atlas	—	1.300,00
Im. Jaguaré	—	1.000,00
Ind. Bras. de Meias	—	330,00
Ind. Sul-Am. de Metais	400,00	—
C. do Jordão	1.000,00	—
"SAMUA"	—	1.170,00
Clipper	—	2.150,00
Nac. CNI	—	220,00
C. Vienenses	800,00	—
Paul. E. Fer., nom.	139,00	135,00
idem, port.	156,00	150.00
Paul. F. e Luz, port.	—	190.00
Real S/A. Trs. Aéreos, pref.	—	820,00
R. Loureiro	—	355,00
Seg. Al. Bras.	200,00	—
Selmi Dei	—	1.200,00
Trns. Aerovias Brasil	100,00	—
Vidr. St. Marina, pref.	—	260,00
DEBENTURES		
Cent. Elét. Rio Claro	7.500,00	6.700,00

ALGODÃO

SÃO PAULO

O termo da Bolsa de Mercadorias (Contrato Nacional), fechou ainda ontem, sem negocios cujos preços foram inalterados. Disponivel fechou inalterado, mercado calmo. Em Nova York o termo fechou com baixa parcial de 1 a 4 pontos, caindo o disponivel de 5 pontos.

CONTRATO NACIONAL

	Ab.	1.a int.	2.a int.	Fech.
Out.	15,65	15,70	15,70	15,70
Dez.	15,80	15,85	15,90	15,90
Mrç.	16,00	16,00	16,00	16,10
Maio	15,10	15.10	15,10	15,15
Jul.	15,00	15,00	15,00	15.10

— Sem negocios.

DISPONIVEL

Tipo	Kig.	15 Kis
2	Nominal	
3	19,00	285,00
3/4	17,67	265,00
4	17,47	262,00
4/5	17,20	258,00
5	15,53	233,00
5/6	14,73	221,00
6	13,[illegible]	205,00
6/7	12,93	194,00
7	12,33	185,00
8	12,[illegible]	180,00
9	11,33	1270,00

Mercado calmo, preços inalterados.

CAIXA DE LIQUIDAÇÃO DE SANTOS S. A.

Cotação de Algodão em Rama a Termo

CONTRATO "C"

No dia 19 de agosto de 1953, foram as seguintes as cotações fornecidas pelos corretores de mercadorias:

Meses	Preço p/ arroba Abert.	Fech.
1953:		
Outubro	242,00	242,00
Dezembro	250,00	0 249,0
1954:		
Março	259,00	259,00
Maio	263,00	263,00
Julho	265,00	265,00

Negocios realizados: 3.000 arrobas para outubro a Cr$ 242,00; 1.000 arr. para dezembro a Cr$ 250,00. Total: 4.000 arrobas.

COTAÇÕES DA BOLSA DE ALGODÃO DE NOVA YORK

(14,30 horas)

Outubro	33,40
Dezembro	33,57
Março	33,73
Maio	33,75
Julho	33,55

B. p. 1 a 3 pts.

Posição em aberto em 17-8 .. 2.085.100 fardos.

Movimeno do dia 17-8 ...... 112.800 fardos.

Disponivel: 33,70.

AÇUCAR

TABELA OFICIAL

(Bolsa de Mercadorias

Refinado extra	299,00
Cristal	Nominal
Somenos do Norte	Nominal
Demerara	Nominal
Mascavo	Nominal
Das Usinas do Estado	
Posto no vagão:	
Refinado extra	255,80
Cristal	209,40
Do atacado para o varejo ou ind.	
Refinado extra	281,30
Cristal	230,00

Mercado — Calmo.

MOVIMENTO DE ARMAZENS GERAIS

Em 17-8-53:

Mercadorias	Est. atual Quilos
Alg. pluma cap.	221.169.186
Idem interior	22.720.760
Linter	1.757.905
Açucar	5.332.000
Alfafa	—
Amendoim	74.663
Arroz benef.	2.543.100
Café	1.145.942
Far. de mandioca	53.600
Farinha de trigo	700
Feijão	8.517.000
Mamona	706.597
Meio arroz	780
Milho	1.842.000

NOTA: — Este movimento é o resumo dos dados fornecidos pelas Cia. Ar. Gerais, que se responsabilizam pela exatidão dos mesmos.

BANANAS

São Paulo, 19.

Desembarcaram:

Barra Funda — 13 vagões.

Pari — 22 vagões.

Preços por toneladas de cachos, Cr$ 600,00 e Cr$ 650,00.

CEREAIS

Este mercado fechou ontem, sem nenhuma alteração de preços.

DISPONIVEL

(Bolsa de Mercadorias)

BATATA AMARELA

(60 quilos)

	Comp.	Vend.
Do Est., esp.	245,00	250,00
Idem, 1.a	225,00	230,00
Idem, 2.a	195,00	200,00
Idem, 3.a	145,00	150,00

Mercado: Firme.

ALFAFA — Quilo

	Comp.	Vend.
Do Estado, sup.	2,80	2,90
Idem, boa	2,70	2,80

Mercado: Calmo.

ALHO — Quilo

Nacional, de 1.a	Nominal
Idem, de 2.a	Nominal
Idem, de 3.a	Nominal

Mercado: —.

AMENDOIM — 25 kls.

Especial	155/160
Superior	145/150
Bom	135/140

Mercado: Calmo.

ARROZ — 60 quilos

Preços nominais.

BANHA — 60 quilos

Do Estado	Nominal
Mercado: Firme.	
Do Paraná, pct. 1 kg.	1.500,00
Idem, em lt. de 20 kls.	Nominal
Do R. G. Sul, pct. 1 kls.	1.350,00
Idem, em lts 2 kls.	1.350,00
Idem, em lts. 20 vls.	1.320,00

Mercado: Calmo.

CEBOLA

(45 quilos)

Do Est. 1.a (Pera)	Nominal
Do R. G. Sul, 1.a (Pera)	Nominal

Mercado: —

FARINHA DE TRIGO

(50 quilos)

Tabela Oficial:

Pura	247.20
Mista	246,10

Mercado:

FEIJÃO

(60 ks.)

Safra da seca:

Bico de ouro sup.	Nominal	
Idem, bom	Nominal	
Brancão sup.	Nominal	
Idem, bom	Nominal	
Chumbão sup.	265,00	270.00
Idem bom	260,00	265,00
Chumbinho sup.	265,00	270,00
Idem, bom	260,00	265.00
Jalo sup.	365,00	370,00
Idem, bom	350,00	360.00
Mulatinho sup.	Nominal	
Idem, bom	Nominal	
Opaco, sup.	310,00	320.00
Idem, bom	270,00	280,00
Preto, sup.	Nominal	
Idem, bom	Nominal	
Rosinha, sup	270,00	280,00
Idem, bom	260,00	270,00
Roxinho, Paraná, esp.	370,00	380,00
Idem, sup.	350,00	360,00
Idem, bom	330,00	340.00
Roxinho, mineiro extra	490,00	500,00
Idem, sup.	460,00	470,00
Idem, bom	420,00	440,00

Mercado — Frouxo.

MILHO

(60 quilos)

Amarelinho	155,00	156,00
Amarelo	152,00	153,00
Amarelão	150.00	151,00

Mercado — Calmo.

FARINHA DE MANDIOCA

(50 quilos)

Do Est., branca	Nominal
Idem, torrada	Nominal
Do R. G. Sul, bc.	195 200 205,00
Idem, torrada	Nominal

Mercado — Calmo.

BOLSA DE CEREAIS DE S. PAULO

MERCADORIAS NÃO DISPONIVEIS

Feijão Chumbinho (Fob-Assis) — Cr$ 250,00.

Negocios realizados por intermedio dos corretores oficiais da Bolsa de Cereais de São Paulo:

Arroz — sem negocio.
Feijão — 866 volumes
Milho — 5.685 volumes
Diversos — 162 volumes
Total — 6.713 volumes.

MAMONA

(quilo)

Ensacada (sac. usada)	3,60	3.70
Posta Santos (Docas)		
Desensacada	3,45	3,55

Mercado — Firme.

OLEO DE CAROÇO DE ALGODÃO

Do Estado, em caixas de 2 latas (36 quilos, peso liq.), 775,00

Do Estado, caixas de 36 latas (36 ks. peso liq.), 760,00.

Mercado — Firme.

OVOS DE GRANJA

São Paulo

(Caixa de 30 duzias)

Tipos		
Especial	430,00	435,00
"A"	405,00	410,00
"B"	385,00	390,00
"C"	365,00	370,00
"D"	260,00	265,00

Dados: Ass. Paul. Avicultura

Nota: Para os ovos de casca vermelha mais Cr$ 20,00.

"POR UM MACKENZIE MAIOR E MELHOR"

O secretario da redação desta folha recebeu a seguinte carta:

"Chegou ao melhor exito a campanha "Por um Mackenzie Maior e Melhor", tendo já, praticamente, atingido seu alvo de arrecadação, de Cr$ 20.000.000,00. Não nos esquecemos que tal sucesso teve por fator decisivo a cooperação efetiva desse nobre orgão de divulgação. E, com satisfação e real desvanecimento, vimos trazer por meio desta o nosso agradecimento e, como lembrança do esforço feito em ambiente de tamanha simpatia, oferecer uma flamula do Mackenzie, simbolo de significação maxima, daquela instituição.

Teremos, como sempre, muito gosto em poder ser uteis ao prezado amigo e subscrevemo-nos, atenciosamente, Panam - Casa de Amigos, (a.) Geraldo de Sousa Ramos - Diretor-gerente."

ESPERANÇA DE MELHORES DIAS PARA A LAVOURA

Moção que será dirigida ao governador Lucas Nogueira Garcez

A diretoria da FARESP aprovou ontem, em sua reunião semanal, uma moção cujos termos reproduzimos em seguida:

"O sr. governador do Estado, em declarações politicas de grande alcance e significação, manifestou a intenção de imprimir à sua administração carater altamente tecnico e construtivo. Para tanto, deseja governar acima dos partidos politicos, a fim de receber o apoio de todos os paulistas.

"Não poderia, pois, a lavoura deixar de manifestar sua esperança de que melhores dias lhe estão reservados. Para que tal aconteça, é entretanto, necessario, que o governo do Estado dispense maior atenção à lavoura, através dos grandes orgãos da administração estadual que mais diretamente podem influir na produção agricola: — o Banco do Estado e a Secretaria da Agricultura.

E' com tristeza que a lavoura assiste à distribuição das verbas para cuja arrecadação ela concorre grandemente. Conforme levantamento a que procedeu a Assessoria Economica da FARESP, é a seguinte a situação:

DADOS DOS ORÇAMENTOS DO ESTADO CONFORME AS LEIS DE MEIOS RESPECTIVAS (QUADRO MOSTRANDO AS VERBAS ATRIBUIDAS À SECRETARIA DA AGRICULTURA)

Exercicio	Receita (milhões de cruzeiros)	Despesa (milhões de cruzeiros)	Secret. da Agricultura (mil. cruz.)	% da despesa total
1948	3.842	4.487	313	6,97
1949	5.299	4.783	341	7,13
1950	5.760	5.498	349	6,35
1951	7.260	8.116	493	6,07
1952	9.479	9.614	471	5,94
1953	11.824	12.202	606	4,96

EMPRESTIMOS DO BANCO DO ESTADO

(Carteira Comercial)

Periodo	Emprestimos (mil cruzeiros)	Penhor agricola (mil cruzeiros)	% sobre o total de operações
1941	1.208.939	20.349	1,69
1942	1.263.168	19.422	1,54
1943	1.410.914	18.916	1,34
1944	1.406.959	20.981	1,49
1945	1.795.031	24.521	1.37
1946	1.954.349	26.302	1,34
1947	2.359.921	24.005	1,02
1948	2.607.399	39.398	1,51
1949	2.463.128	54.982	2,23
1950	2.951.934	71.931	2,43

BANCO DO ESTADO

(Encaixe, Depositos e Emprestimos)

Em milhares de cruzeiros

Periodo	Encaixe	Deposito	Emprestimo	% do Encaixe
1941	264.111	1.234.860	1.274.963	21,38
1942	234.059	1.261.704	1.326.281	18,55
1943	413.877	1.562.136	1.470.249	26,49
1944	684.566	1.847.477	1.460.038	37,05
1945	564.735	2.122.581	1.843.140	26,60
1946	823.740	2.577.306	1.998.531	31,96
1947	702.380	2.997.291	2.400.017	23,53
1948	527.177	2.910.404	2.634.493	18,06
1949	383.409	2.683.713	2.480.814	14,29
1950	464.281	3.131.617	2.962.324	14,83

Decidiu a FARESP, diante dessa demonstração, fazer ver ao prof. Lucas Nogueira Garcez a necessidade imperiosa de aumentar, no orçamento do Estado, a verba destinada à Secretaria da Agricultura e, no Banco do Estado, as aplicações através da Carteira de Credito Agricola desse estabelecimento de credito".

CINEMA PROGRAMAÇÃO DE HOJE

MARABÁ (Ar condicionado perfeito) — A Lei do Chicote — Maureen O'Hara e Peter Lawford — Proib. 14 anos — Band. da Téla — Nacional — Às 13.30, 15.15, 17, 18,45, 20,30 e 22,15 horas.

RITZ SÃO JOÃO — Travessuras de Casados — Ginger Rogers e Marilyn Monroe — Band. da Téla — Nacional — Às 14, 16, 18, 20 e 22 horas.

RITZ CONSOLAÇÃO — A Lei do Chicote — Peter Lawford e Maurean O'Hara — Proib. 14 anos — Band. da Téla — Nacional — Às 14, 16, 18, 20 e 22 horas.

NORMANDIE — Essas Mulheres — 5.a semana — Martine Carol e Danielle Darrieux — 18 anos — Band. da Tela — Nacional — Às 13,30, 15,40, 17,50, 20 e 22,10 horas.

REPUBLICA (Praça da Republica) — A Feiticeira do Haiti — Anne Francis Dale Robertson — Proib. 10 anos — Band. da Tela — Nacional — Às 14. 16. 18, 20 e 22 horas.

MONARK — A Lei do Chicote — Maureen O'Hara e Peter Laword — Proib. 14 anos — Band. da Téla — Nacional — Às 14, 16, 18, 20 e 22 horas.

PLAZA — A Lei do Chicote — Maureen O'Hara — Fugindo ao Passado (Só em mat.) — Proib. 14 anos — Band. da Téla — Nacional — Às 14,20, 18, 20 e 22 hs.

PHENIX (V. Mariana) — A Lei do Chicote — Peter Lawford e Maureen O'Hara — Proib. 14 anos — Band. da Téla — Nacional — Às 19.30 e 21,30 horas.

HOLLYWOOD (Sant'Ana) — A Lei do Chicote — Maureen O'Hara — Paginas da Vida — Proib. 14 anos — Band. da Téla — Nacional — Às 19 horas.

RADAR — A Lei do Chicote — Peter Lawford e Maureen O'Hara — Proib. 14 anos — Band. da Téla — Nacional — Às 20 e 22 horas.

SAMMARONE (Ipiranga) — A Lei do Chicote — Maureen O'Hara — Paginas da Vida — Proib. 14 anos — Band. da Téla — Nacional — Às 19 horas.

TROPICAL — A Lei do Chicote — Peter Lawford — O Homem e Sua Alma — Proib. 14 anos — Band. da Téla — Nacional — Às 19 horas.

RIALTO — A Lei do Chicote — Maureen O'Hara — Um Domingo de Verão — Proib. 14 anos — Band. da Téla — Nacional — Às 19 horas.

GLORIA — A Lei do Chicote — Peter Lawford — Paginas da Vida — Proib. 14 anos — Band. da Téla — Nacional — Às 19 horas.

LINS — A Lei do Chicote — Maureen O'Hara — Paginas da Vida — Proib. 14 anos — Band. da Téla — Nacional — Às 19 horas.

RECREIO (Lapa) — Ivanhoé — Roberto Taylor — Proib. 10 anos — Por Um Amor — Band. da Téla — Nacional — Às 18,45 horas.

PEDRO II — O Rei e o Aventureiro — Anthony Dexter — Do Odio Nasce o Amor — Proib. 14 anos — Atual. Revista — Nacional — Desde às 12,30 horas.

STA. HELENA — O Mata Sete — Cantinflas — Aventura Perigosa — Esporte em Marcha — Nac. Desde às 10 hs.

RECREIO (Centro) — Fechado para reformas, sendo sua reabertura aguardada para dentro de alguns dias.

ROXY — Mulheres Sem o Amanhã — Leticia Palma — Afrontando a Morte — Proib. 18 anos — Atual. Campos — Nacional — Às 13,30 e 18,40 horas.

REX — O Grande Caruso — Mario Lanza — O Heroi da Montanha — Esp. em Marcha — Nac. Às 18,50 horas.

S. JORGE — Sinhá Moça — Nacional com Eliane Loge — Os Valentes Não Choram — Proib. 10 anos — Atual. No Do. — Às 18,50 horas.

SAVOY — Sinhá Moça — Nacional com Eliane Lage — O Filho Perdido — Proib. 10 anos — Atual. No Do. — Às 18,50 horas.

IRIS — O Sonho do Zorro — Vittorio Gassmam — Vôando Para Marte — Esp. em Marcha — Nacional — Às 19 hs.

OBERDAN — Escravo da Coróa — Philip Friend — Um Coração em Trevas — Proib. 10 anos — Marcha da Vida — Nacional — Às 19 horas.

IDEAL — A Duqueza do Tabarin — Fernando Borel — O Vale dos Massacres — Proib. 14 anos — Esp. em Marcha — Nacional — Às 19 horas.

VITORIA — Ambição Mortal — Viveca Lindfors — Acusação Injusta — Proib. 14 anos — Var. da Téla — Nacional — Às 19,15 horas.

TUCURUVI — Pandora — James Mason — O Roubo de Meio Milhão — Proib. 18 anos — Rep. da Téla — Nacional — Às 19.15 horas.

JUSSARA — A Feiticeira — Vlasta Fialová — Proib. 18 anos — Resenha da Semana — Nacional — Às 13.30, 15,10, 16,50, 18,30, 20,10 e 21,50 horas.

S. FRANCISCO (Sto. Amaro) — O Segredo da Caverna — Alexis Smith — O Meu Maior Amor — Not. da Semana — Nacional — Às 19 horas.

CAIRO — Hotel Sahara — Ivonne De Carlo — Canção do Bosque — Band. da Téla — Nacional — Desde às 9 horas.

JOA' — Céu Sobre o Pantano — Inês Orsini — A Gata Borralheira — Not. da Semana — Nacional. Às 18,45 hs.

VILA PRUDENTE — Almas Perversas — Joan Bennet — Anjo da Vingança — Not. da Téla — Nac. Às 19,45 hs.

ELDORADO — Uma Combinação Invencivel — Doris Day — O Direito de Nascer — Not. da Semana — Nacional — Às 19,45 horas.

FATIMA — Pecado — Zully Moreno — Cumplice das Sombras — Proib. 18 anos — Atual. Campos — Nacional — Às 19.45 horas.

CLIPPER — Uma Pulga na Balança — Nacional com Waldemar Wey — Urubú — M. em Marcha. Nac. Às 19 hs.

STAR — Mulheres Sem o Amanhã — Leticia Palma e Carmem Montejo — Proib. 18 anos — Atual. Atland. — Nacional — Às 19.30 e 21.30 horas.

SOBERANO — Milagre de Amor — Nacional com Fada Santoro — Branca Selvagem — Às 18,45 horas.

CATUMBI — E' Fogo na Roupa — Nacional com Violeta Ferraz — Missão de Vingança — Às 18,45 horas.

ASTER — Rio da Aventura — Kirk Douglas — A Joia de Um Bandido — Proib. 10 anos — Noticias da Semana — Nacional — Às 19 horas.

GUANABARA — Cinco Grandes e Uma Pequena — Rafael Garret — Hotel Imperial — Proib. 10 anos — Rep. da Téla — Nacional — Às 19,45 horas.

CIRCO

CIRCO PIOLIN — Interessantes variedades além de Piolin e Pinatti — 2.a parte: a comedia "Eu Não Sabia" — De A. Viana e J. Moreno — Às 20,30 horas.



SILVANA MANGANO



Silvana Mangano nasceu em Roma, Italia, filha de mãe inglesa e pai siciliano. Enquanto frequentava a escola secundaria, ela arranjou tempo para praticar esporte, distinguindo-se particularmente em equitação. Estudou dança por sete anos na famosa academia dirigida por Ja Ruskaja, e foi esse exercicio que lhe deu o presente gracioso comportamento fisico... Em 1946 foi eleita "Miss Roma", e este incidente marcou uma virada em toda a sua vida. De fato, ela tinha apenas 16 anos quando apareceu como figurante em seu primeiro filme, "Elixir de amor". Mais tarde, ela trabalhou como modelo de chapéus numa loja importantissima. Depois foi contratada pela Lux-Film para aparecer num dos papeis principais do filme de Giuseppe de Santis "Arroz amargo", distribuido pela Art-Films, filme cujo argumento gira em torno da vida das colhedoras de arroz. A luxuriante beleza de Silvana deu-lhe larga popularidade no mundo inteiro, e este seu primeiro filme é esperado com grande interesse pelo publico. Ela mede 5 pés e 9 polegadas de altura, tem cabelos castanhos e olhos negros aveludados. Rapidamente tornou-se conhecida como a "super-bomba atomica" do cinema italiano.

Quando Anna Maestri encontrou Silvana Mangano pela primeira vez, sua face corou. Ela reconheceu em Silvana a mocinha cujo rosto aparecia sorrindo em paineis colocados em quase todas as paredes de Roma durante a recente campanha eleitoral aliciando votos para partidos que não gozavam de nenhuma simpatia de sua parte. Mas Anna Maestri tem bom coração, e logo as duas atrizes tornarma-se boas amigas. O epilogo de "Arroz amargo" — que o cine Oasis está re-apresentando — é marcado por uma dramatica cena de rustica batalha que tem lugar num açougue. Os quatro atores principais — Gassmann, Doris Dowling, Silvana Mangano e Raf Vallone — tomam parte nela. De Santis determinou filmar a cena num açougue verdadeiro com quartas de carne sangrenta de verdade penduradas dos ganchos. A cena foi tomada em quatro dias, e completou-se um dia antes do dia de festas de agosto (Ferragosto). No fim do terceiro dia a carne começou a apodrecer e o "set "todo exalava mau cheiro. Foi preciso recorrer a desinfetantes. Silvana Mangano lembra-se daquele açougue com horror — para ela foi como uma refinada camara de tortura.

A TERCEIRA DIMENSÃO NA ITALIA

Segundo o "Daily American", constituiu-se em Milão uma sociedade italo-suiça para a exploração industrial do sistema de cinema em três dimensões inventado pelo italiano Cristiano, que tambem permite a filmagem em cores. Por outro lado, sabe-se que, com outro sistema tridimensional italiano, o Podelvision, que tambem pode empregar-se para a realização de fitas corolorídas, será iniciada dentro em breve a filmagem de um celuloide tridimensional em cores com o comico Totó no papel de protagonista. Em Florença, enfim, formou-se uma sociedade para a construção de um cinema aparelhado para a exibição de filmes em três dimensões, segundo o projeto patenteado pelo arquiteto italiano Nino Yodico. A sala terá a forma de anfiteatro e poderá ser utilizada para a projeção de qualquer tipo de filmes tridimensionais. U.I.F.).



WILLIAM HOLDEN FAZ UM APÊLO EM "TRIBUTO DE SANGUE" — Tão entusiasmado ficou William Holden com as palavras que pronuncia numa certa passagem dramatica do filme da Paramount, "Tributo de Sangue", que pediu permissão ao diretor William Dieterle para divulga-las na imprensa antes mesmo da estréia do filme nos Estados Unidos.

Interpretando o papel de um jornalista ligado a um comitê de repressão ao crime, Holden faz um apêlo ao povo para que conserve a sua fé no imperio da lei, e enuncia estas palavras: "Não deve haver neutros na guerra contra o crime! A apatia e a indiferença equivalem a uma capitulação ante os criminosos. Se os inimigos da lei conseguirem nos convencer de que é inutil punir um crime, e de que essa punição, para ser levada a efeito, exigirá de nós sacrificios pessoais, então só nos resta a alternativa de entregar a nossa cidade, o nosso Estado e talvez o nosso país às mãos desses criminosos e deixar que a lei seja destruida pela ação perniciosa dos que nela não acreditam".



"MARGARIDA, QUE PAIXÃO!" — Alberto Sordi, um dos mais populares do teatro e do cinema da Italia é o interprete principal da pelicula "Margarida, Que Paixão!", primeira fita comica produzida por Vittorio de Sica. No elenco estão ainda Giovanna Pala, a "miss" Italia, Carlo Giustini e numerosos outros artistas da moderna cinematografia italiana. Na gravura, Alberto Sordi em uma cena da divertida e hilariante comedia cuja exibição está marcada para breve.





"INCOGNITO" — A Columbia está apresentando no Bandeirantes e circuito o filme "Incognito", com Broderick Crawford e Betty Buehler nos principais papeis.

QUEM FORAM OS REALIZADORES DE "CORAÇÃO INDOMITO"?

Uma coisa importante, mas que a maioria do publico, geralmente, pouca importancia dá, é e o pessoal que trabalha por detraz de uma camera cinematografica: diretor, produtor, escritor. Geralmente só se "liga" aos nomes dos artistas, e hoje em dia, se o filme é colorido ou não. Independente de ser colorido pelo processo tecnicolor, a equipe realizadora tem sua tradição cinematografica: David O. Selznick e Alexandre Korda são os responsaveis; a produção, direção e "script" de Michael Powell e Emeric Perssburger; musica por Brian Easdale, que já tem prestado seu concurso em outras produções inglesas, e por aí afora. E por falar em musica, a partitura escrita especialmente para fundo musical do filme é dessas coisas que só se vêem de tempos em tempos. E, alem de tudo isso, temos: Jennifer Jones e David Farrar. Desejam mais alguma coisa? Ou isso é suficiente para confirmar o exito de "Coração Indomito"?!...

"SANTA DE UM LOUCO", COM JARDEL FILHO E ANGELA FERNANDES!

O novo filme de George Dusek, que já nos deu "Noivas do Mal" e "Preço de um Desejo", será "Santa de um Louco", historia dramatica que nos dará ensejo de ver pela primeira vez no cinema a Jardel Filho, a revelação teatral dos ultimos tempos. Com o "melhor ator de 1952", voltará às telas Angela Fernandes, que apareceu nos dois filmes anteriores daquele produtor, e mais Robrto Batalini, jovem galã que se destacara por sua interpretação. Jardel Filho aparece em um papel de forte intensidade dramatica que nos dará ensejo de ver todo o seu talento interpretativo.

"MULHERES SEM AMANHÃ"

O destino de certas mulheres está retratado no filme "Mulheres sem Amanhã", que o Cine Marrocos apresenta hoje. A vida escabrosa e viciada das vendedoras de amor, numa belissima interpretação de Leticia Palma, Carmen Montejo e Rebeca Iturbide, sob a direção de Tito Davinson. Distribuição da United.

GREGORIO BARRIOS NO CINEMA BRASILEIRO — Na comedia da Atlantida "A Dupla do Barulho", com Oscarito e Grande Otelo nos principais papeis, que a partir da proxima segunda-feria estará em exibição no Art-Palacio e circuito, Gregorio Barrios tem uma atuação especial, cantando o samba-canção de Luiz Bonfá, "De Cigarro em Cigarro". Edith Morel tambem canta no filme, apresentando o bolero "No Lo Diga No" e o samba-canção "Grande Verdade".

"PERDIDOS DE AMOR" FALARA' A' ALMA ROMANTICA DOS "FANS"

Os filmes de Eurides Ramos se destacam por sua bisoria romantica, bem brasileira, sempre baseada em motivos que estão sempre em nossos olhos na vida diaria. Eis o segredo do sucesso deste diretor, que já nos tem apresentado numerosos filmes. Em "Perdidos de Amor", com Fada Santero e Dick Farney — o cantor que volta ao cinema depois de longa ausencia — Eurides Ramos nos dá um filme que tocará profundamente a alma dos "fans". Comedia romantica, "Perdidos de Amor" tem tambem seus momentos de riso, com Spina, e mais Terezinha Amayo e Myriam Carmem.

Cinema PROGRAMAS DE HOJE

IPIRANGA — O Amor, Sempre o Amor — Columbia — At. Atlantida, 53x33 — Às 14, 16, 18, 20 e 22 horas.

ART-PALACIO — A Bandeira Negra — Tecnicolor — Proib. 10 anos — Columbia — Às 14, 16, 18, 20 e 22 horas.

BANDEIRANTES — Incognito — Proib. 18 anos — Columbia — Às 14, 16, 18, 20 e 22 horas.

OPERA — O Homem dos Papagaios — Procopio — UCB. — Às 14, 16, 18, 20 e 22 horas.

BROADWAY — Traiçoeira — Proib. 14 anos — Pelmex — C. Atual, 53x28 — Às 14, 16, 18, 20 e 22 horas.

PARATODOS — Luzes da Ribalta — United — F. Jornal. 321x15 — Às 14,15, 16,55, 19.30 e 22,10 horas.

ROSARIO — A Bandeira Negra — Tecnicolor — Proib. 10 anos — Columbia — Às 14, 16, 18, 20 e 22 horas.

ALHAMBRA — Traiçoeira — Proib. 14 anos — Pelmex — J. da Téla, 391 — Às 14, 16, 18, 20 e 22 horas.

S. BENTO — Flechas Incendiarias — Proib. 14 anos — Tigre dos Mares — Falcão da Floresta — Série — Desde 10 horas.

ESMERALDA — O Amor, Sempre o Amor — Columbia — Esp. da Téla, 204 — Às 14, 16, 18, 20 e 22 horas.

MAJESTIC — O Amor, Sempre o Amor — Columbia — Not. Semana, 53x31 — Às 14, 16, 18, 20 e 22 horas.

PARAMOUNT — O Amor, Sempre o Amor — Columbia — J. Téla, 387 — Às 14, 16, 18, 20 e 22 horas.

JOIA — A Bandeira Negra — Tecnicolor — Proib. 10 anos — Columbia — Às 14, 16, 18, 20 e 22 horas.

STA. CECILIA — A Bandeira Negra — Tecnicolor — Proib. 10 anos — Columbia — Às 14, 16, 18, 20 e 22 horas.

ITAMARATI — Incognito — Proib. 18 anos — Columbia — Not. da Semana, 53x29 — Às 20 e 22 horas.

NACIONAL — A Bandeira Negra — Tecnicolor — Proib. 10 anos — Segredo — Às 19 horas.

ODEON — Sala Vermelha — No palco: O Que E' Que o Bikini Tem? — Com Elvira Pagã — Proib. 18 anos — Às 16, 20 e 22 horas.

CRUZEIRO — O Amor Sempre o Amor — Odalisca das Arabias — Esp. Téla, 201 — Às 16 e 19 horas.

CLIMAX — O Amor Sempre o Amor — Columbia — Marcha da Vida, 452 — Às 15, 19,30 e 21,30 horas.

RIVIERA — O Amor Sempre o Amor — Columbia — Às 15, 19,30 e 21,30 horas.

PIRATININGA — O Amor, Sempre o Amor — Okinawa — Proib. 10 anos — Às 14 e 19 horas.

ROMA — Traiçoeira — Proib. 14 anos — Flor da Ilusão — J. da Téla, 205 — Às 18,50 horas.

UNIVERSO — A Bandeira Negra — Tecnicolor — Proib. 10 anos — Homem da Lei — Nacional — Às 14 e 19 horas.

BRASIL — Bandeira Negra — Tecnicolor — Proib. 10 anos — Casa-te e Verás — Às 18.50 horas.

PARIS — O Amor Sempre o Amor — Mentira Salvadora — C. Atual, 53x27 — Às 19 horas.

LUX — Luzes da Ribalta — United — F. Jornal, 320x15 — Às 18,25 e 21 horas.

S. CAETANO — A Bandeira Negra — Proib. 10 anos — Tecnicolor — Serenata Cubana — Às 19 horas.

MARACANÃ — A Bandeira Negra — Tecnicolor — Proib. 70 anos — O Trapaceiro — Às 18,50 horas.

CINEMAR — O Amor Sempre o Amor — Idade da Inocencia — At. Atlantida, 53x27 — Às 18,50 horas.

ESTRELA — A Bandeira Negra — Tecnicolor — Proib. 10 anos — Okinawa — Band. da Téla, 517 — Às 14 e 19 hs.

JUPITER — A Bandeira Negra — Tecnicolor — Proib. 10 anos — Mentira Salvadora — Às 14 e 19 horas.

IMPERIAL — A Bandeira Negra — Tecnicolor — Proib. 10 anos — Odalisca das Arabias — Às 19 horas.

ODEON — Sala Azul — Incognito — Proib. 18 anos — Eco do Pecado — J. Téla, 385 — Às 19 horas.

BRAZ POLITEAMA — Luzes da Ribalta — Charlie Chaplin — United — At. Atlantida, 53x28 — Às 19.30 e 22,15 hs.

S. SEBASTIÃO — A Virgem de Fatima — Tres é Demais — F. Jornal, 318x13 — Às 13,40 e 18,40 horas.

CANDELARIA — A Virgem de Fatima — Tres é Demais — Not. Semana 53x32 — Às 13,40 e 18,40 horas.

COLONIAL — A Virgem de Fatima — Uma Aventura Perigosa — C. J. Inf. 28x53 — Às 18,35 horas.

MARINGA' — A Virgem de Fatima — A Galinha dos Ovos de Ouro — Às 18,50 horas.

EXCELSIOR — A Bandeira Negra — Tecnicolor — Proib. 10 anos — Columbia — Às 19,30 e 21,30 horas.

S. LUIZ — Luzes da Ribalta — United — C. Atual, 53x26 — Às 14,15, 18,25 e 21 horas.

CARLOS GOMES (Sto. André) — O Genio da Lampada — Monogram — Nacional — Às 20 horas.

METRO — Questão de Honra — Peter Lawford, Richard Greene — Proib. 10 anos — Às 12, 14, 16, 18, 20 e 22 hs.

RIO — Questão de Honra — Proib. 10 anos — Nacional — Às 12, 14, 16, 18, 20 e 22 horas.

GOIAZ — Questão de Honra — Proib. 10 anos — Nacional — Às 12, 14, 16, 18, 20 e 22 horas.

LEBLON — Questão de Honra — Proib. 10 anos — Nac. — Às 12, 14, 16, 18, 20 e 22 horas.

ITAPURA — Questão de Honra — Proib. 10 anos. Nac. — Às 12, 14, 16, 18, 20 e 22 horas.

TRÊS AMIGOS ORIGINAIS: DA CRITICA AO CENARIO DE CINEMA

Gianni Puccini e Carlo Lizzani foram camaradas de armas de Giuseppe De Santis nas batalhas ideologicas travadas pela causa do realismo cinematografico. Nascido em Milão em 1914, Puccini começou sua carreira como jornalista e escritor filmico: entre seus trabalhos seu "Contributo alla Storia del Cinema Danese" (Contribuição à Historia do Cinema Dinamarques) escrito em 1940 é particularmente lembrado. Durante o mesmo ano ele colaborou pela primeira vez na cenarização de "Don Pasquale". Desde então participou sucessivamente dos cenarios de "Soltanto un bacio" (Somente um beijo), "Quarta Pagina" e "Obsessão". Carlo Lizzani é mais jovem porem, como Puccini, provem do jornalismo. Atuou como Diretor-Assistente de Alberto Lattuada em "O Moinho do Pó" (tambem da Art-Films), depois de haver provado sua capacidade no mesmo "metier" com De Santis em "Tragica Perseguição" e haver tomado parte no cenario de "Arroz Amargo". De Santis, Puccini e Lizzani são notaveis pelo solido companheirismo, revelando extraordinaria identidade de pontos-de-vista concernentes aos problemas cinematicos — tanto que mais do que colaboradores eles deviam ser descritos como três amigos três jovens rapazes formando uma equipe das mais fascinantes e surpreendentes ideias. O que pode ser comprovado com "Arroz Amargo", um filme de forma e conteudo perfeitos, originais, homogeneos, harmonicos.

Aos corações caridosos

João D. Lisboa, interno no Leprosario Sta Isabel na "Estação Mario Campos", no Estado de Minas, solicita um auxilio para compra de "Promin". Qualquer donativo pode ser enviado diretamente ou ao cuidado do "Correio Paulistano", rua Libero Badaró n. 661.

NOVO FILME SOBRE CASANOVA

A Iris Film, de Roma, prepara atualmente a realização de um filme em côres, com o titulo, de "As aventuras e os amores de Giacomo Casanova", baseado nas memorias do grande aventureiro veneziano. A interpretação será confiada a um "cast" formado por atores italianos e franceses. (U.I.F.).

"HEROINAS E BANDIDOS" — A ação desenvolve-se no fim do ano de 1700, na Italia Meridional, quando as tropas napoleonicas invadiam o reinado de Napoles de Fernando IV de Bourbon. Michele Pezza, um jovem boemio, para se livrar do serviço militar, foge audazmente à vigia dos soldados, vestido de padre. E isto lhe valeu o apelo de "Fra Diavolo", que se tornou lendario.

"Fra Diavolo" incorpora-se a uma quadrilha de guerrilheiros para dar combate aos soldados franceses, com tanta coragem, que torna-se admirado pelos proprios adversarios. Interpretado por Amedeo Nazzari, Maria Mauban, Jean Chevrier, Jacqueline Pierreux e sob a direção de Mario Soldati. "Heroinas e Bandidos" será apresentado pela Art Films a partir de segunda-feira, no Opera e circuito.

MULHERES QUE SÃO SOMBRAS, PORQUE SÃO ESQUECIDAS DO MUNDO. — MULHERES CUJO TRABALHO E' FINGIR!

PROIBIDO 18 ANOS

MULHERES sem o AMANHÃ

"MUJERES SIN MAÑANA"

LETICIA PALMA

CARMEN MONTEJO

DIREÇÃO DE TITO DAVISON · PROD. MIER Y BROOKS

HOJE

STAR

MARROCOS — AR CONDICIONADO

SABARA' — ROXY

VOGUE — CARLOS GOMES — Sto ANTONIO

UNITED ARTISTS

"NEGRO DE ALMA BRANCA"

Com o famoso e conhecido Hugo Del Carril no papel titular, o cine Paratodos exibirá a partir do proximo dia 17 uma produção mexicana, "Negro de Alma Branca", cuja historia, baseada numa celebre obra da literatura espanhola, narra as vicissitudes de um famoso cantor e bailarino de cor negra.

A ação da historia decorre em Madrid, no ano de 1907, quando o "Teatro Del Sainete", famoso na capital espanhola contrata Peter Wald, bailarino e cantor negro para servir de atração na companhia de revistas que lá trabalhava.

Os sentimentos racistas explodem entre os atores da companhia, todavia, o sucesso sensacional do negro artista na noite da estréia modofica sensivelmente a situação e o ambiente de desprezo pelo negro é substituido pela admiração sem limites que a sua arte e suas qualidades humanas inspiram.

Com um decor de luxo, com indumentaria bem ao gosto do fim do seculo, pela sua maravilhosa montagem, pela sua musica e pelas belas canções cantadas magnificamente por Hugo Del Carril, "Negro de Alma Branca" é um belo espetaculo que agradará, tendo sido produzido pela Suevia Films — Cesario Gonzales e dirigida pelo proprio Hugo Del Carril, que no elenco artistico foi coadjuvado por Maria Rosa Salgado, Antonio Casal e Felix Fernandez, todos pertencentes ao grupo de vanguarda do bom cinema mexicano.

"A DUPLA DO BARULHO", NÃO E' APENAS UM FILME COMICO!

Quem já ouviu falar de "A Dupla do Barulho", pensará que é mais um filme comico da famosa dupla Oscarito e Grande Otelo. O filme é mais do que isso. Trata-se de uma comedia dramatica, que apresentará os dois maiores nomes do cinema brasileiro em uma faceta inteiramente nova em sua longa carreira de sucessos. Acompanhando as vidas de dois artistas que lutam por um lugar ao sol da gloria, "A Dupla do Barulho", dá margem a que Oscarito e Grande Otelo realizem talvez as suas melhores interpretações até agora. Edith Morel e Mara Abrantes são os nomes femininos do filme.

VIDA JUDICIARIA

TRIBUNAL DE JUSTIÇA

Julgamentos de ontem:

HOMENAGEM POSTUMA

Pediu a palavra o des. Percival de Oliveira e propôs que se lançasse na ata dos trabalhos um voto de profundo pesar pelo falecimento do dr. Hernani Ferreira Braga e que se oficiasse à familia enlutada. Associaram-se especialmente à homenagem, o des. Pedro Chaves e sr. presidente, tendo sido a proposta aprovada.

CAMARAS CRIMINAIS CONJUNTAS

Revisão: 39.292 — Barretos — Alvaro Moura. Adiado.

Habeas-Corpus: 40.287 — Santa Isabel — Alcides Scachetti. Negaram a ordem.

Revisão: 38.853 Barretos — João Vilela de Oliveira. Deferiram.

38.860 — São José do Rio Preto — Salvador Garcia Dias. Não tomaram conhecimento.

38.227 — Bebedouro — Rubens Lidio dos Santos. Não tomaram conhecimento.

CAMARAS CIVEIS REUNIDAS

Revista no Agravo: 44.760 — Agudos — Fazenda do Estado vs. João Fabricio. Julgaram improcedente.

Revistas em Apelação: 55.992 — Sertãozinho — Julio Marques da Cruz vs. dr. Edgard da Silveira Pagnano. Indeferiram.

59.999 — Pitangueiras — João Dias Prudente Correa vs. Prefeitura Municipal de Terra Roxa. Indeferiram.

Embargos em Ação Rescisoria: 57.402 — Santos — Karl Unterveger vs. Fazenda do Estado. Rejeitaram os embargos.

MAGISTRATURA

DESIGNAÇÕES: Foram designados: o dr. Genesio Candido Pereira, titular da 10.a Vara Criminal, para integrar o quadro de substitutos de desembargador e substituir o des. Alipio Bastos, na Primeira Camara Criminal, a começar de 19 do corrente; o dr. Augusto Galvão Vaz Cerquinho, juiz de 3.a entrancia, para assumir a jurisdição da 8.a Vara Civel, a começar de 19; o dr. Milton Evaristo dos Santos, para assumir a jurizdição da 12.a Vara Criminal; o dr. Mario Hoeppner Dutra, juiz de 3.a entrancia para assumir a jurisdição da 10.a Vara Criminal; e o dr. Geraldo de Faria Lemos Pinheiro, juiz substituto para jurisdição da 2.a Vara Criminal da comarca de Santos, a começar de 19 do corrente.

FERIAS — Foram concedidos 30 dias de ferias regulamentares ao dr. Celso Penteado, juiz de 3.a entrancia em São Paulo.

LICENÇA-PREMIO — Foram concedidos 45 dias de licença-premio ao dr. Eugenio Fortes Coelho, juiz da 6.a Vara Criminal, a contar de 17 do corrente. (Substituto, dr. Edmund Acar).

FORUM CIVEL

DESPACHOS PROFERIDOS

2.a VARA CIVEL, Dr. Vieira Neto — Homologou o calculo no inventario de Emilia Bernotas; julgou por sentença a vistoria requerida por Comercial Trussardi S|A. contra Antonio David de Oliveira; idem — Casas Chueri Suriani S|A. contra Jorge Lascani.

3.a VARA CIVEL, Dr. Celso Penteado — Decretou a falencia de Antonio Martins; julgou procedentes as ações: S|A. I. R. F. Matarazzo contra Edmundo Faina Ferreira; Retifica Modelo — Industria Comercio S|A. contra Enl Santos.

4.a VARA CIVEL, Dr. Carlos Rocha Siqueira — Julgou extinta a ação que Lazaro Angeloni move contra José Garrido; homologo o calculo no inventario de Benedita Pereira Leal.

5.a VARA CIVEL, Dr. Francisco Cardoso de Castro — Julgou procedentes as seguintes ações: Luiz Mateus Alpiovezza contra Laurindo Prudente da Silva; Antenor Bongiovani contra Elidio Carvalho Pacean; homologou as desistencias das ações: Pedro Alcober Junior contra Bruno Barbosa e Silvio de Paula Ramos; Luiz Vilela Filho contra Armando Ferretti; Sylla Paraguassu de Lacerda contra Osvaldo Rocha Zwarg; Tomaz de Azevedo contra Nicolas Mormandi; Maria Carvalho Bueno contra Valter Ernesto Acquisti; Manuel Pereira da Silva contra Arnaldo Carneiro; João de Medeiros contra Euclides Rodrigues da Silva; julgou saneadas as ações: Chuchiro Chirata contra Carmino Sannino; Francisco Regino contra Osvaldo Arantes; Paulo Seremim contra João Marinho Laproli; Sociedade Financeira Barros Handlep Ltda. contra Hermann Silbermann; Maria Amelia Moreira contra Olivio Ferreira Garcia Amaro; deferiu a reintegração liminar na ação que Pedro Prieto Velasco move contra Francisco Preto Filho; homologou por sentença o calculo de fls. 15 dos bens deixados por falecimento de Frederick John Griffiths.

6.a VARA CIVEL, Dr. Atugasmin Medici Filho — Julgou procedente a ação que Francisco Fonseca Redondo move contra Helena Dias Leal; julgou saneada a ação que Graciano Altieri move contra Francisco Freitas e outro; idem na ação que Manuel Barbosa Martins move contra Santo Scaciotta.

7.a VARA CIVEL, Dr. José Carlos Ferreira de Oliveira — Decretou a falencia de Gomes & Azevedo, estabelecido com a "Panificadora Lessa", à rua Indauma, 225, nesta capital; julgou saneadas as ações: Manta Kagis Larseus contra Humberto Del Col; Luiz E. Matarazzo contra Circelli & Cia. Lida. e outros; julgou procedente a ação que Bacho Istvam move contra Denes Albert Vargas, Serraria São João e outros.

9.a VARA CIVEL, Dr. Cruz Neto — Julgou procedentes as ações: Hilda Mendes Pieroni contra Antonio Ladeira; Julio C. Neves contra Francisco de Paula Sousa; Zeferino Alves do Amaral contra Manuel Espirito Santo Silva; Juvenal Sayon contra Pedro Noumann; julgou saneada a ação que José Caglianoni move contra Alceu Correa Mafra.

9.a VARA CIVEL, Dr. Augusto Galvão Vaz Cerquinho — Julgou procedentes as ações: Maria Gabriela de Schields contra Jacques Mazaltov; Celestino Novelli contra Osmar França Lima; Quirino Pesce contra Francisco Vieira.

11.a VARA CIVEL, Dr. Silvio Cardoso Rolim — Julgou procedente a ação que Germaine Lucie Burchard move contra Constantino de Mateus; recebeu a apelação interposta na ação que Joaquim dos Santos Salgueiro move contra Alfredo Sciglianio; dispensou a nova avaliação requerida na ação que Cia. T. Janer Comercio e Industria contra massa falida de Szlama Sztrozenberg; julgou saneada a ação que S. A. Predial e Territorial de Campos do Jordão move contra Joaquim A. de Sousa; julgou procedente, em parte, a ação que Dario Branco de Melo move contra Viação Cometa S|A.

12.a VARA CIVEL, Dr. Aureo de Cerqueira Leite — Homologou a desistencia na ação que Otacilio Gualberto de Oliveira move contra Hermann Kranter; julgou saneada a ação que Sebastião Carvalho de Miranda move contra Manufatura de Brinquedos Esbeta S|A.; homologou a partilha no arrolamento de Caetana Russo Muguaini.

16.a VARA CIVEL, Dr. Francisco Silveira Filho — Julgou procedentes as ações: Sebastião Maria Martins contra Juventino Pereira da Silva; Angelo Zerice contra Alfredo Greco; julgou a desistencia requerida por Clovis Audré na ação que move contra a Soc. Industrial Sayon Ltda.; julgou a vistoria requerida por Francisco Azevedo, Travassos & Cia contra Rosa Vetorato e outros.

2.a VARA DA FAMILIAS E DAS SUCESSÕES, Dr. José A. Arantes Monteiro — Homologou o calculo de fls. 22 no inventario de João Napole; homologou a ação entre Olimpia Federico Funelosa e seu marido.

3.a VARA DA FAMILIA E DAS SUCESSOES, Dr. Paulo G. Pinheiro Machado — Julgou por sentença o calculo de fls. 25 no inventario de Marina de Almeida Prado Sampaio; idem no inventario de Amelia Fernandes; deferiu o requerido a fls 327 no inventario de Maria Rafaela de Paula Sousa Americano.

VARA DA FAZENDA MUNICIPAL, Dr. Murilo Matos Faria — Homologou por sentença o acordo tomado por termo às fls. 131, na ação que a Municipalidade de São Paulo move contra Francisco Prestia e sua mulher.

F A L E N C I A S

São Paulo

SANTINI & CIA. LTDA. — Refinatira Tupi S|A. requereu a decretação da falencia de Santini & Cia. Ltda., comerciantes estabelecidos nesta capital, à rua Voluntarios da Patria, 3.077. — 8.o Oficio.

FREDIANI & RAMOS LTDA — Salvador Martins requereu a decretação da falencia de Frediani & Ramos Ltda., com sede nesta capital, à rua Canindé, 459. — 3.o Oficio.

GOMES & AZEVEDO — Por sentença foi decretada a falencia de Gomes & Azevedo, comerciantes estabelecidos nesta capital, à rua Inhauma n.o 225. Foi marcado o prazo de 20 dias para as habilitações de creditos e nomeado para o cargo de sindico o credor dr. Enio Monteiro Galembeck. — 7.o Oficio.

FORUM CRIMINAL

CONDENADOS POR VARIOS DELITOS — O juiz da 1.a Vara Criminal, dr. Plinio Gomes Barbosa, condenou Sabino Silvestre da Silva, por apropriação indebita, à pena de 2 anos de reclusão.

ABSOLVIDOS POR FALTA DE PROVAS — O juiz da 7.a Vara Criminal, dr. Manuel Itagiba Porto, absolveu da culpa Rafael Orlando Abdo Brohem, processado por delito de furto.

DENUNCIADOS PELO 6.o PROMOTOR PUBLICO — Pelo 6.o promotor publico foram denunciados: Olivio de Carvalho, por delito contra os costumes e Alcides de Miranda, por crime de furto.

TRIBUNAL DO JURI

Presidente, dr. Antonio Meira Neto; promotor publico, dr. Joaquim Ferreira de Oliveira e escrivão sr. Inacio Lucas. Entrou em debate o processo em que é réu Angelo Chinaglia, acusado de ter, no dia 18 de agosto do ano passado, por volta das 7 horas, na casa n. 11, da rua Trinta, em Vila Maria, matado, a facadas, sua esposa Joana Chinaglia. Defendeu-o o dr. Ricardo Daunt Filho e o Conselho de Justiça ficou assim constituido: srs. Lauro Cerqueira Cesar, Hamilton Bandeira Pinheiro da Cunha, Carlos Dumond, Cristiano Carneiro Ribeiro da Luz Junior, Teotonio Monteiro de Barros Filho, Damiano Gullo e Antonio Barbosa Tinoco.

Por quatro votos, foi o réu condenado à pena de dez anos de reclusão.

VICIO DA BEBIDA

Ensinarei a quem me peça enviando selo para a resposta, o meio eficaz e garantido de corrigir esse nefando vicio. Escreva a D. M. Germano — Caixa Postal, 449 — BELO HORIZONTE — MINAS.

ETERNIT DO BRASIL CIMENTO AMIANTO S/A.

CONVOCAÇÃO DA ASSEMBLÉIA GERAL EXTRAORDINARIA

São convidados os Senhores Acionistas a se reunirem, em assembléia geral extraordinaria, no proximo dia 17 de Setembro, às 10 horas da manhã, na séde social, à rua Xavier de Toledo, 266 - 10.o andar, nesta Capital, a fim de tomarem conhecimento e deliberarem sobre: a) emissão de obrigações ao portador, no valor total de Cr$ 17.000.000,00; b) modificação dos arts. 6.o, 32 e 33 dos estatutos sociais; c) outros assuntos de interesse da Sociedade.

São Paulo, 18 de Agosto de 1953.

aa) Dr. Noé Ribeiro
Dr. Wilson de Souza Campos Batalha - Diretores.

Companhia Nacional de Relações Publicas e Propaganda

(EM LIQUIDAÇÃO)

ASSEMBLE'IA GERAL EXTRAORDINARIA

Ficam convidados os senhoroes acionistas da Companhia Nacional de Relações Publicas e Propaganda (em liquidação) a comparecerem na séde social, à rua XV de Novembro, 137 — 8.o andar, no dia 3 de setembro de 1953, às 14 horas, a fim de, reunidos em Assembléia Geral Extraordinaria, conhecerem e tomarem as contas finais do liquidante, deliberando tambem sobre o encerramento da liquidação e consequente extinção da sociedade.

São Paulo, 17 de agosto de 1953.

JORGE IGNACIO PENTEADO DA SILVA TELLES — Liquidante.

COMPANHIA CONSTRUTORA DE SANTOS

ASSEMBLE'IA GERAL EXTRAORDINARIA

(Primeira Convocação)

Ficam convidados os srs. acionistas da Companhia Construtora de Santos a se reunirem em Assembléia Geral Extraordinaria no proximo dia 27 do corrente mês, às 14 horas, na séde social, sita à rua Boa Vista n.o 84 — 7.o andar, para deliberarem sobre a seguinte ordem do dia:

a) — Alteração dos Estatutos Sociais;

b) — Eleição de diretor.

Os srs. acionistas para participarem dos trabalhos da Assembléia, devem provar a sua qualidade na forma da lei e dos Estatutos.

São Paulo, 13 de agosto de 1953.

Pela Diretoria: ROBERTO SIMONSEN FILHO, Diretor-Presidente.

PROFESSORA DE FRANCES

Diplomada em Paris. — Abriu os cursos das 13 às 18 horas. — Preços modicos. — Rua D. Inacia Uchoa, 96, Vila Mariana. Em frente da estação dos bondes. — Telefone: 70-3051.

CURSO DE PORTUGUES POR CORRESPONDÊNCIA

(DA REVISORA GRAMATICAL)

Dirigido pelo professor ERNANI CALBUCCI (da Escola de Comercio "Alvares Penteado" e da Sociedade de Estudos Filológicos de São Paulo).

RUA ANITA GARIBALDI, 231 — 6.o ANDAR — S. PAULO

Organizado para difundir o conhecimento pratico do idioma nacional.

NATUREZA E DURAÇÃO: O curso, que tem a duração de 1 ano e dois meses, consiste em lições redigidas em linguagem simples, apresentando apenas o essencial para ter conhecimento sólido da lingua portuguesa. Cada lição abrange três partes: Parte Teórica, Parte Prática e Ortografia.

AS LIÇÕES: As lições, que serão enviadas semanalmente, são empressas em formato de livro, com as paginas numeradas.

TRABALHOS DO ALUNO: Para maior aproveitamento, o aluno deve responder ao questionario de cada lição, sendo-lhe devolvidas as respostas com as correções que suscitarem. Além disso, há exercicios práticos e o aluno pode fazer perguntas sobre duvidas de linguagem.

MENSALIDADE MODICA: Cr$ 50,00.

Faça hoje mesmo a sua inscrição, enviando o seu nome, endereço e a primeira mensalidade, acrescida de taxa de inscrição (Cr$ 10,00). (Outros cursos: INGLÊS E CONTABILIDADE).

BOXER ALEMÃO — CAML PARQUE DAS FIGUEIRAS

Vendo crias "Macho e femea" filiação Registrada de Pais Campeões Internacionais. — Tratar das 12 às 14 e 19 às 21. — Excepto domingos. — Al. Eugenio de Lima, 598 — Telefone: 31-3734.

AVISO

A CARTEIRA DE EXPORTAÇÃO E IMPORTAÇÃO DO BANCO DO BRASIL S.A., em cumprimento à resolução da COMISSÃO CONSULTIIVA DE INTERCAMBIO COMERCIIAL COM O EXTERIOR, em sessão de 3-8-53, torna publico que, até 31-8-53, acolherá, para estudo, pedidos de licença destinados a importação, de preferencia do Uruguai, de sebo bovino para fins industriais, formulados por importadores tradicionais ou firmas do ramo.

São Paulo, 18 de agosto de 1953.

ALVARO FERREIRA AMADO — Gerente Interino
JOÃO BAPTISTA RAIMO — Encarregado

CONSTRUTORA S. PAULO S/A

Copia autentica da ata da assembléia geral extraordinaria realizada aos vinte de junho de 1953

Aos vinte dias do mês de junho de mil novecentos e cinquenta e três, no salão nobre da séde social, à rua Riachuelo, numero 96, 12.o andar, às dez horas, presentes e totalidade dos acionistas que representam o capital social, conforme consta do "Livro de presença", reuniu-se extraordinariamente a assembleia geral, por convocação da Diretoria, para o fim de ser discutida a seguinte ordem do dia, na forma da convocação: a) — reforma dos estatutos; b) — outros assuntos de interesse social. — Assumindo a presidencia, na forma estatutaria, o Diretor-Presidente sr. Francisco Camillo, convidou-me a mim, Pedro Morollo, Diretor Secretario, para secretariar a reunião. —Aberta a sessão, mandou o senhor Presidente que fossem lidos os editais de convocação, publicados, respectivamente; em primeira convocação dias dois, três, e quatro de junho corrente no "Diario Oficial", e dias dezesseis, dezessete e dezoito de junho corrente no "Diario Oficial" e nos mesmos dias no "Correio Paulistano". — Abrindo a sessão, expôs o senhor Presidente as razões pelas quais a Diretoria, com parecer favoravel do Conselho Fiscal, propunha a alteração dos estatutos sociais, razões essas consubstanciadas nas exigencias feitas pelo Conselho Regional de Engenharia e Arquitetura com respeito à denominação e distribuição de funções entre os membros da Diretoria. — Afirmou que a reforma proposta em nada alteraria a constituição geral da sociedade, havendo, como os senhores, acionistas verificaram do projeto distribuido em avulsos, simples alteração da denominação de um cargo da Diretoria — o de Diretor Projetista para Diretor Adjunto — modificando-se-lhe as atribuições em razão de o acionista eleito para esse cargo não poder, em face da lei que rege o Conselho Regional de Engenharia e Arquitetura, exercê-lo. — Declarou o senhor Presidente que, sendo já do conhecimento de todos os senhores acionistas o projeto, já pelo conhecimento antecipado que lhes foi dado, já pela leitura feita por mim, secretario, nesta assembleia, dava a palavra a quem dela quisesse fazer uso para discutir o assunto. — Pedindo a palavra, o acionista doutor Domicio Pacheco e Silva Junior fez nova exposição das razões pelas quais as alterações se faziam necessarias, dando o ponto de vista do Conselho Regional de Engenharia e Arquitetura, com o qual se pusera em contato direto. — Explicou que, em virtude da lei exigir que o cargo de projetista seja exercido por engenheiro legalmente inscrito naquela autarquia, o que não se dava com o diretor eleito para esse cargo, mas cujos serviços na Diretoria não podiam ser dispensados, a solução seria alterar a denominação do cargo e transferir para outro Diretor, nas condições legais exigidas, as atribuições privativas de profissional registrado. — Propunha, assim, que a assembleia aprovasse o projeto da Diretoria. — Posto em votação, foi o projeto aprovado por unanimidade, pelo que o senhor Presidente declarou alterados os estutos sociais da seguinte forma: — O artigo segundo fica acrescido de um paragrafo unico com a seguinte redação: — "Os encargos e funções do ramo de engenharia do objetivo social serão sempre desempenhados sob a direção e responsabilidade de profissionais legalmente habilitados, que gozarão, no seu desempenho, de ampla autonomia profissional e independencia funcional." — O artigo catorze, mantido o seu paragrafo unico, passa a ter a seguinte redação: — "A sociedade será administrada por uma diretoria composta de um Diretor-Presidente, um Diretor-Superintendente, um Diretor-Tesoureiro, um Diretor-Secretario, um Diretor-Adjunto e quatro Diretores Auxiliares, com mandato por cinco anos, podendo ser reeleitos. — O seu mandato se prorrogará até a realização da assembleia geral que se seguir ao termino respectivo." — O artigo vinte passa a ter a seguinte redação: — "Ao Diretor-Adjunto, compete: dirigir e administrar a secção de desenhos; b) — providenciar a entrada e acompanhar o processo de aprovação de plantas e sua substituição nas repartições competentes; c) — manter o arquivo catalogado de facil consulta de plantas, desenhos, perspectivas e detalhes de todas as obras projetadas pela sociedade, realizadas ou não; d) — colaborar com os demais diretores na administração da sociedade, substituindo-os nos seus impedimentos, a criterio da Diretoria." — Fica acrescido aos estatutos o seguinte: — "Capitulo VIII. — Disposições Gerais e Transitorias. — "Artigo 35.o — Ficam designados os diretores Presidentes, senhor Francisco Camillo, construtor licenciado; Superintendente, Elbio Camillo, engenheiro civil e arquiteto; e Tesoureiro, Domicio Pacheco e Silva Junior, engenheiro civil, todos devidamente inscritos no Conselho Regional de Engenharia e Arquitetura, para as funções tecnicas a que se refere no paragrafo unico do artigo segundo e o artigo vigesimo segundo dos presentes estatutos." — Paragrafo unico: — Na falta ou impedimento dos diretores, ou por conveniencia da sociedade, poderá a Diretoria nomear outros responsaveis tecnicos, obrigatoriamente profissionais legalmente habilitados." — Terminada a votação, declarou o senhor Presidente alterados os estatutos sociais na forma exposta e deu a palavra a quem dela quisesse usar para tratar de outros assuntos. — Ninguem se manifestando, foi a sessão interrompida para a lavratura desta ata. — Reaberta a sessão e lida a presente ata, foi aprovada sem discussão. — O senhor Presidente se congratulou com os senhores acionistas pela boa ordem dos trabalhos e declarou encerrada a assembleia de que eu, Pedro Morollo, lavrei a presente ata por todos assinada. — (aa.) Francisco Camillo, Elbio Camillo, Domicio Pacheco e Silva Junior, Boris Czernoruki, Manoel Baptista, Albano Fernandes, Sebastião Chacon, José Antonio Contreras, Pedro Morollo. — Eu, Pedro Morollo, mandei datilografar e subscrevi.

——:o:——

JUNTA COMERCIAL

São Paulo

CERTIFICO que a sociedade CONSTRUTORA SÃO PAULO S. A., com séde nesta Capital, arquivou nesta Repartição sob n.o 70.268, por despacho da Junta Comercial em sessão de 17 de julho de 1953, a ata da assembléia geral extraordinaria dos seus acionistas realizada em 20 de junho de 1953, pela qual foram alterados os seus estatutos sociais, do que dou fé. — Secretaria da Junta Comercial do Estado de São Paulo, 21 de julho de 1953. — Eu, Judith Miranda, escrituraria, a escrevi, conferi e assino. — (a.) — Judith Miranda. — E eu, Guiomar de Andrade Mendes, pelo chefe da secção do Expediente e Correspondencia, a subscrevo e assino. — (a.) Guiomar de Andrade Mendes.

MEDICOS ESPECIALISTAS

ASMA — (CURA RAPIDA) TUBERCULOSE
DR. LORENÇO PAGANO
Rua da Consolação, 1.389 — Tel. 34-2162. Res. 31-2598. Das 2 às 5 horas.

ANALISES CLINICAS
LAB. PROF. DR. MARTIN FICKER — DR. R. SCHWINDT FURLANETTO
Analizes Clinicas: — Bacteriologia, Quimica, Hematologia, Metabolismo. Rua Timbiras, 566 — 4.o andar. Tel. 34-7780

CLINICA CIRURGICA
DR. JERONYMO STEMPNIEWSKI JR
Cirurgia Geral — Doenças de Senhoras (trat. clinico e cirurgico) — Raios Ultra Violeta e Infra Vermelho. Rua Consolação, 1389. Tel. 34-2162. — Das 5 às 7 horas.

APARELHO DIGESTIVO
DR. LEVY SODRE
Chefe de clinica da Santa Casa. — Molestias do aparelho digestivo e ano-retais. Av. Brigadeiro Luis Antonio 978 — 5.o andar, fone: 32-1678

CLINICA MEDICA GERAL E FISIOTERAPICO
DR. GUILHERME CHRISTOFFEL
Medico especialista do aparelho digestivo (ESTOMAGO, INTESTINO, FIGADO) e de doenças alergicas (asma, urticaria, enxaqueca). Praça da Republica 419 — 2.o andar, Esq. da rua Vieira de Carvalho — Tel. 34-6749, das 9 às 11 e das 16 às 18 horas

CANCER
DR. JOSE DE OLIVEIRA RAMOS
Cirurgia, diagnostico e tratamento do cancer. — Biopsia e exames preventivos. Rua Marconi, 34 — 2.o andar. Tel. 34-0700 e 51-6627

CLINICA DE CRIANÇAS
DR. A. FERRER
Tratam. de crianças fracas, nervosas, sem apetite, gemeos, prematuros e debeis congenitos. Bronquites, eczemas. Ultra-violeta e infra-vermelho — Cons.: Rua Cons. Crispiniano, 40, 3.o, 307. Das 13 às 15 hs. (marcar hora pelos fones: 35-2343, 80-4783 e 8-4100). Cons. R. Teod. Sampaio, 2379, das 9 às 11.30 e das 15.30 às 18.30 horas. Resid. Fone: 8-4100.

CIRURGIA PLASTICA
DR. RAUL LOEB
Cirurgião da Associação Paulista de Combate ao Cancer — Cirurgia reconstrutiva, tumores, queimaduras. Cirurgia estetica, nariz, orelhas, rugas, etc. defeitos de nascença, enxertos. — Rua Xavier de Toledo 316, 11.o andar, sala 1110 — tel. 36-5917

CIRURGIA GERAL — PARTOS MOLESTIAS DE SENHORAS
Prof. S. Eugenio de Camargo
Rua da Conceição, 58 — Edificio Sta. Julia — 6.o andar — Conjunto 623 — tel 36-4239 Das 16 às 19 horas — Av. Rangel Pestana, 2407 — tel. 9-2866 — Das 12 às 15 horas

CLINICA DE SENHORAS
DR. CARLOS F. ROCHA
Chefe de serviço na Benef. Port. e do CISB. Clinica exclusiva de senhoras. Operações, tratamentos e partos. — PRAÇA DA SE', 96, 4.o andar. Marcar hora: 14 às 18 horas. Fone: 32-5575. Residencia, Fone: 80-4184.

DOENÇAS DO CORAÇÃO
DR. QUINTILIANO H. DE MESQUITA
Diretor do Inst. de Cardiologia do Hospital N. S. Aparecida e Casas de Saude Matarazzo. Eletrocardiografia (a domicilio). Rua Cons. Crispiniano, 20 — 2.o and. sala 209 e 212 — Fone 36-3501. Das 14 às 18 horas

GERIATRIA (Doenças dos Velhos)
DR. CARLOS ARRUDA BOTELHO
Clinica e Cirurgia — Cons. Rua D. José de Barros, 239 — 5.o andar — Tél. 36-7310 — Das 13 às 16 horas. Res. Rua Itacolomy, 199 — Tel. 52-3787.

GLANDULAS INTERNAS — PSICOANALISES — PSICOTERAPIA
DR. ARAUJO LOPES
Molestias nervosas e psiquicas de adultos e creanças por processo moderno. Doenças escolares (Notas más, desanimo, esgotamento nervoso, etc., de 7 a 45 anos) Cura impotencia fraqueza geral e sexual em qualquer idade, por processo moderno — Atende descrentes e desenganados, contratando cura. Av. Ipiranga, 1248 — 8.o — Tel. 34-2208 — Das 9 às 19 horas

GINECOLOGIA
DRA. SARAH DO VAL
Molestias de Senhoras — Esterilidade matrimonial — Partos — Colposcopia (para diagnóstico precoce do cancer). Rua Barão de Itapetininga 221 — 10.o andar — fones 35-7375 e res. 9-8986

GARGANTA — NARIZ — OUVIDOS
DR. LAURO J. COURY
Esp. do Serviço da Fac. de Medicina Inst. de Radio e dos Centros de Saude de Santa Cecilia e Sant'Ana. Pequena e alta cirurgia — Cons rua Libero Badaró, 94, 3.o andar. Das 15 às 18 horas — Tel. 32-4595. Res Rua Barão de Campinas n. 24, 6.o andar apt 63 — Telefone 52-6735

HEMORROIDAS
DR. CESAR GIRAD JACOB DA SANTA CASA
Trat. das hemorroidas sem operação e sem dôr. Clinica especializada das molestias de estomago, figado, intestino e ano retais, colite, prisão de ventre, fistulas, tissuras, etc. Rua 7 de Abril, 176 — 3.o andar — Das 14 às 18 horas — Fones 34-7033 e 31-3449

MEDICO — OPERADOR
DR. ZEFERINO DO AMARAL e DR. CLAUDINO DO AMARAL
Cirurgia em geral, estomago, figado, intestino, hernia, varicocele, hidrocele, hemorroide e molestias de Senhoras. Cons. Rua 7 de Abril n. 235 — tel. 34-7517 — Res. Rua Novo Horizonte, 78, tel. 51-4000

HIDROCELE — ULCERA DAS PERNAS — VARIZES
DR. LUIZ NOVO
Eczemas, erisipela e suas complicações, pernas inchadas e doloridas, flebite cronica (sem operação, sem injeções) Hemorroidas (sem operação) Doenças sexuais. Rua Libero Badaró, 137 — Das 13 às 19 horas — Fones 33-3851 e 33-4306

MOLESTIAS DOS OLHOS
PROF. DR. CIRO DE REZENDE
Do Hospital de Berlim e Viena
Catedratico da Clinica de Olhos da Faculdade Medicina da Universidade São Paulo. Instalações para clinica e cirurgia dos olhos — Rua Marconi n. 48 3.o andar — Tel. 34-3919

MOLESTIAS NERVOSAS
SANATORIO JABAQUARA
Hospital moderno, amplo e confortavel. Projetado e construido para a especialidade. Direção Clinica: Drs. Orestes Rosseto e Oswaldo Lanz. Assist. e docentes da Fac. de Medicina. — Fone: 70-2130 — Caixa, 1660 Av. Arael, 401 (Alto do Jabaquara)

MOLESTIAS INTERNAS
DR. COSMO BARBATO
ESPECIALISTA DA SANTA CASA E POLICLINICA
Doenças do coração, pulmão, estomago, figado, intestino, rins, reumatismo, sifilis e molestias nervosas. Tratamento especializado da asma e bronquite cronica. Consultorio, Av. Rangel Pestana, 1021, 7.o andar — das 3 às 20 horas — Tel. 32-0686

REUMATISMO — TIROIDE
DR. PLINIO REYS JR
Coração, Ulcera, tratamento especializado sem operação. — Consultas com Radioscopia Cr$ 50,00. Rua Wenceslau Braz 1°6 — (prox. Pça da Sé) 7.o andar, salas 711-14, marcar hora das 9 às 11 e das 14 às 19. Sabados, das 9 às 12 hs. Tel. 34-9723

UROLOGIA
DR. M. FUCHS
DOS HOSPITAIS DE NEW YORK
Doenças de Senhoras, Esterilidade — Impotencia e frieza sexual — Vias Urinarias, Hipertrofia da Prostata. Das 14 às 17 horas — Rua 7 de Abril 277 — 3.o andar, tel. 34-1374.

Fez a policia frustrar um plano de assalto à agencia do Banco do Brasil

Pormenores da maquinação criminosa, devida a uma mulher — A agencia escolhida era a de Mafra, em Santa Catarina — Presos os envolvidos que são, além da idealizadora da trama, 2 industriais paranaenses e 2 assaltantes ingleses

Audacioso plano de assalto contra a agencia do Banco do Brasil, em Mafra, no Estado de Santa Catarina, foi delineado por uma mulher de origem alemã. Para levar avante a idéia, trouxe da Inglaterra dois operarios navais, que chegaram ao Brasil há poucos dias. Todavia, a maquinação foi frustrada pelos elementos da Delegacia de Falsificações e Defraudações, sob a orientação do delegado Morais Novais. Aliás, deve-se ressaltar a valiosa colaboração da Real Transportes Aereos, à qual tambem se deve grande parte do exito policial. Tanto a autora do plano, como os dois ingleses e dois cidadãos paranaenses que financiaram o plano foram presos e se encontram nos xadrezes do Departamento de Investigações.

COMO COMEÇOU A HISTORIA

Segundo conseguiu a reportagem apurar, há tempos Candido Maia, industrial, residente em Curitiba à rua Pedro Ivo, 816, a fim de importar da Inglaterra maquinas para a sua fiação, solicitou e conseguiu no Banco do Brasil, sob penhora industrial, emprestimo de dois milhões e quinhentos mil cruzeiros. Esse dinheiro deveria ser sacado na agencia do Banco do Brasil em Mafra. Como estivesse de relações cortadas com o gerente do estabelecimento de credito daquela cidade, este procurou dificultar a entrega do dinheiro, o que colocou Candido Maia em situacbo bastante delicada, pois as maquinas eram imprescindiveis. Com isso, sua situação financeira ia se agravando. Apelou para todos os meios e recorreu à CEXIM. Foi por fim, informado por seu amigo, o fazendeiro paranaense Muliterno Jacinto Ferreira, de que conhecia uma mulher de nome Mariane Sokolow Ferguson, que poderia facilitar na CEXIM, por força das suas relações, a concessão de divisas.

PLANEJADO O ASSALTO AO BANCO

As amizades de Mariane Sokolow junto aos funcionarios da CEXIM, nada conseguiram em favor do industrial paranaense, que expôs a sua verdadeira situação à mulher. Esta, então, disse que tinha um meio para conseguir-lhes o dinheiro. Candido Maia, desesperado com sua situação financeira, embora ignorando o plano, diante da convicção da mulher, dispôs-se a financiar o plano, no que seria auxiliado por seu amigo Muliterno Jacinto Ferreira. Ao ser informado de que o plano consistia simplesmente em assaltar um banco, Candido Maia, para se vingar e conseguir o dinheiro, escolheu a agencia do nosso principal estabelecimento de credito em Mafra.

IMPORTOU OS ASSALTANTES

Mariane Sokolow, que é dotada de grande periculosidade, dias após informou ao industrial que iria importar da Inglaterra os dois assaltantes. Aceito seu plano, Candido Maia entregou à Mariane vinte e cinco mil cruzeiros e Muliterno o restante, que seria necessario para o pagamento da passagem de ida e volta dos assaltantes ingleses, que ela conheceu durante o tempo em que viveu naquele país e do qual foi expulsa em 1950, quando veio para o Brasil. De posse do dinheiro, Mariane pagou as passagens dos assaltantes, que no dia 27 de julho proximo passado desembarcaram no Rio de Janeiro. São eles os operarios navais, empregados nos serviços de chapas de submarinos, John Franks, de 34 anos, e Sidney Stanley Wood, de 35 anos.

UMA CARTA ARRUINOU O PLANO

No dia 13 de agosto, de Curitiba, onde se encontrava, Candido Maia enviou a Mariane Sokolow, que se encontrava hospedada no Excelsior Copacabana, no Rio de Janeiro, uma carta, na qual dava as ultimas instruções e enviava três mil cruzeiros, que seriam gastos com o transporte dos assaltantes, da Capital da Republica, para Curitiba. Essa carta foi entregue no aaroporto a .n passageiro, que a levou para o Rio de Janeiro. Como não encontrasse o destinatario, a carta foi entregue ao comandante do aparelho. No dia seguinte, o comandante da aeronave, ao retirar papeis do bolso, verificou que a carta estava descolada e de seu interior caíram três mil cruzeiros. Imediatamente entregou-a ao diretor do trafego que, lendo o conteudo, sem perda de tempo levou-a ao delegado Morais Novais. Com a apreensão dessa carta, foi descoberta a trama.

E' o seguinte o conteudo do documento, transcrito "ipsis literis":

"Prezada Mariane. — Depois de ter telefonado, resolvi não mandar as passagens daqui, para não indicar pista. E' melhor comprarem aí e se possivel dar outro nome, salvo se os nossos amigos possuam duas carteiras de identidade. Tenho corrido como doido para ver se não perdemos a oportunidade, pois a confirmação que tenho é de que a casa está completamente sem dono, o proprietario está em ferias mas é esperado a todo momento. Outra dificuldade foi conseguir o carro, o que considero impossivel para esse servico. Diante de tudo isso procurei fazer o F. criar um pouco de vergonha, fazendo vir até aqui sabado, com auto-

(Conclui na 2.a página).



Marisa Prado

"TERRA E' SEMPRE TERRA" TEM SIDO UMA "MINA" DE PREMIOS PARA MARISA PRADO

Como os laureados pelo Premio "Governador do Estado" receberam a noticia da sua escolha entre os melhores do ano de 1952 — Equivale a um estimulo, diz Oswaldo Haffenrichter — Chick Fowle ficou muito satisfeito — Filme é trabalho de equipe, afirma Massenzi — Ruth de Sousa está orgulhosa — Luciano Salce aplaudiu a iniciativa governamental



CAVALCANTI — Coube-lhe o premio "Governador do Estado", pelo alcance de sua contribuição na recuperação tecnica artistica do cinema brasileiro.

Repercutiu simpaticamente nos circulos cinematograficos de São Paulo a decisão dos criticos da nossa imprensa que se constituiram em comissão para premiar os melhores do cinema nacional, relativamente aos filmes apresentados no decorrer do ano de 1951. Já a instituicão do Premio "Governador do Estado", pelo prof. Lucas Nogueira Garcez revelava o interesse da administração publica pelo desenvolvimento da setima arte entre nós, e fora, no devido tempo, apreciado por todos quantos se acham ligados ou se interessam pelas coisas do cinema. Agora, com o resultado a que acaba de chegar a comissão julgadora, atribuindo os premios instituidos através da regulamentação governamental, cumpre-se a primeira etapa desse programa de incentivo ao cinema nacional.

OUVINDO OS PREMIADOS

Procurou a reportagem do "Correio Paulistano" ouvir os principais vencedores do Premio "Governador do Estado" de 1952, a fim de trazer até os nossos leitores o pensamento dos laureados, assim como registrar suas impressões sobre como receberam a noticia de que foram preferidos, no julgamento da respectiva comissão.

O primeiro a ser ouvido foi Osvaldo Haffenrichter, premiado pelo seu trabalho de montagem dos filmes "Angela" e "Terra é Sempre Terra", da Vera Cruz. Haffenrichter, detentor de um "Oscar" da Academia de Hollywood pela sua montagem de "O Terceiro Homem", de Orson Welles, é nome que consta de todos os manuais e filmografias de cinema da França, Inglaterra e Estados Unidos. Veio para a Vera Cruz logo depois de sua fundação. E' o editor de filmes e montador-chefe. Trata-se de um tecnico cuja força criadora, aliás, se define na resposta que ainda há poucos dias deu a um jovem cineasta, quando interpelado sobre qual o principal tratado de montagem cinematografica: "Veja e estude os classicos da pintura universal. Esse - o melhor metodo".

Falando à nossa reportagem, a proposito do premio que lhe coube, pela melhor montagem, declarou-nos o que segue:

O PREMIO "GOVERNADOR DO ESTADO" EQUIVALE A UM ESTIMULO

— "Vim ao Brasil com a decisão de contribuir com meus esforços para a realização cinematografica num nivel capaz de situá-la honrosamente no quadro do cinema. E o premio como o que é honrado com o titulo de "Governador do Estado", creio que já equivale a uma palavra de estimulo. Sinto que os esforços no meu setor, meu devotamento, foram levados em conta. Cinema é equipe, e, dentro de minha categoria, esforço-me para dar o maximo de contribuição. Penso que assim é a melhor forma de servir à cultura e a arte cine-

(Conclui na 2.a página).

CORREIO PAULISTANO

ANO C | SÃO PAULO — QUINTA-FEIRA, 20 DE AGOSTO DE 1953 | N. 29.866



RUTH DE SOUSA, expondo ao reporter suas impressões sobre o premio conquistado, de melhor coadjuvante

EM S. PAULO O MINISTRO JOAO GOULART

Desembarca hoje em nossa capital o sr. João Goulart, ministro do Trabalho, Industria e Comercio, que vem a São Paulo a fim de presidir às 16 horas, na séde da D. R. T., a cerimonia de posse do sr. Mario Pimenta de Moura no cargo de Delegado Regional do Trabalho. Em seguida, o politico petebista receberá a visita de seus correligionarios no Estado.

NOVAS MEDIDAS PARA INTENSIFICAR O RACIONAMENTO DE ENERGIA ELETRICA

Convocados pelo secretario da Viação e Obras Publicas, reuniram-se, sob sua presidencia, os membros do Conselho Estadual de Energia Eletrica, o diretor do Departamento de Aguas e Energia Eletrica e representantes da Light and Power, para examinarem os ultimos informes técnicos e estatisticos relativos à situação da produção e do consumo de energia elétrica no Estado de S. Paulo.

Em face das dificuldades que se vem agravando pelo não cumprimento, por parte dos consumidores, do que estabelece o racionamento, torna-se inadiavel a adoção de novas providencias acauteladoras.

Foram constituidas Comissões para o estudo das seguintes questões, devendo os resultados serem apreciados em proxima reunião a ser realizada ainda nesta semana: — 1) campanha de esclarecimento do publico; 2) revisão e intensificação do racionamento; 3) redução do consumo da C.M.T.C. e da iluminação publica; 4) instalação e funcionamento de geradores particulares; 5) redução do consumo das Estradas de Ferro eletrificadas; 6) questões trabalhistas ligadas ao racionamento.

OCORRENCIAS POLICIAIS

ASSASSINOU A ESPOSA COM 5 TIROS DEPOIS DE SE HAVER RECONCILIADO

O ciume foi a causa da tragedia ocorrida ontem à noite — Encontrado carbonizado o corpo do operario no interior do laboratorio — Agredido a golpes de pau

Brutal cena de sangue verificou-se nas ultimas horas de ontem, quando um marido, desvairado pelo ciume, abateu sua esposa com cinto tiros.

Há cerca de dez anos Henrique Schaerz, de 46 anos, contraiu nupcias com Diva Genari Schaerz, atualmente com 34 anos de idade, indo o casal residir à rua Tucuna, 168. Durante certo tempo viveu em relativa harmonia, mas devido ao ciume doentio do marido, que desconfiava da esposa, esta resolveu se separar, indo residir na casa de seus pais.

Decorriam os dias e Henrique Schaerz, ontem, dirigiu-se à casa dos sogros convidando a esposa para voltar a morar em seu lar à rua Tucuna. Dado os propositos pacificos com que se apresentou, a esposa aquiesceu em retornar a viver com ele, dirigindo-se à noite para a rua Tucuna, em sua companhia. Por volta das 21 horas, no entanto, os vizinhos tiveram sua atenção despertada por sucessivas descargas de arma de fogo que partiam do interior daquele predio.

Cientificada a Policia Central, foi enviada ao local uma guarnição da Radio Patrulha que encontrou Diva já morta, com cinco balas no corpo. Henrique aproveitando-se da confusão estabelecida, fugiu em um carro de sua propriedade.

A autoridade de plantão compareceu ao local, solicitando o concurso da Policia Tecnica para o levantamento do cadaver que, após, foi removido para o necroterio do Araçá para ser autopsiado.

A respeito foi aberto inquerito que correrá pela Delegacia de Segurança Pessoal.

ENCONTRADO MORTO

Na manhã de ontem, às 7 horas, empregados do Laboratorio Novoterapica S.A., à av. Brigadeiro Luiz Antonio, 324, quando entraram na secção de ortopedia sentiram o cheiro de coisa queimada, que vinha do deposito de material. Imediatamente resolveram arrombar a porta da referida secção, percebendo que junto à mesa, com as pernas sobre uma caixa e proximo de um grande vidro de acetona, que se encontrava tombado, estava o cadaver do empregado do laboratorio Jonas Vitorio dos Santos, de 21 anos, solteiro, morador na rua Frei Galvão, 5, em Vila Siqueira. As vestes estavam carbonizadas, apresentando o corpo todo queimado.

O fato foi levado ao conhecimento da autoridade de plantão na Central de Policia, que compareceu ao local e depois de algumas investigações resolveu solicitar o concurso da Policia Tecnica e da Segurança Pessoal, tendo em vista as circunstancias em que foi encontrado o cadaver.

O inquerito aberto a respeito terá andamento pela Secretaria de Segurança Pessoal, a fim de ficar devidamente esclarecida as causas da morte de Jonas Vitorio dos Santos.

COLISÃO NA AV. CELSO GARCIA

As 7,30 horas de ontem, na av. Celso Garcia em frente ao predio de n. 943, o auto de chapa 26.451, do D.F., dirigido por Jaci Leopoldo Leite, colidiu violentamente com o bonde de prefixo 1.169, conduzido pelo motorneiro Aveilino Monteiro do Amaral.

Em consequencia do impacto, receberam ferimentos Maria de Lourdes Marazzoti, de 27 anos, viuva, residente à rua Julio Cesar da Silva, 105, no Braz, e Horacio Ferreira da Silva, de 28 anos, casado, domiciliado à rua da Fabrica, 46, em São Miguel Paulista, que viajavam no eletrico.

As vitimas depois de pensadas no PSM, foram internadas no Hospital das Clinicas.

O inquerito aberto a respeito terá andamento pela Delegacia Distrital.

AGREDIDA PELA VIZINHA

Ontem às 9 horas, na rua Correia Barros, em frente ao predio 23, por motivos de somenos, Maria Marini Cibim, de 35 anos, casada, residente naquela rua no n. 21, foi agredida e ferida a marteladas por sua vizinha Maria de tal.

A vitima depois de medicada no PSM, prestou declarações no inquerito aberto a respeito.

AGREDIDO A SOCOS

Na rua Francisco Borges, 191, ontem, às 8,30 horas, por motivos que ainda não foram devidamente esclarecidos pela policia, André Morenillia, de 38 anos, casado, domiciliado à rua Rubiacea, 7, na Agua Fria, foi agredido e ferido a socos por Domingos de tal, que se evadiu.

A vitima depois de submetida a exame de corpo de delito, prestou declarações no inquerito aberto a respeito.

ATROPELAMENTOS

— Na rua Voluntarios da Patria, esquina da rua Cesar Leite, ontem, às 7,30 horas, Pascoal Soares de Castro, de 18 anos, residente naquela rua no n. 908, foi atropelado e ferido pelo auto de chapa 10-69-77, dirigido pelo motorista profissional Lazaro Bueno de Oliveira.

— Ontem, às 9,30 horas, na rua Onze de Agosto, esquina da praça João Mendes, Salim Gabriel Macari, de 53 anos, casado, morador à rua Bernardino de Campos, 144, ap. 45, foi apanhado e ferido pelo auto de chapa 11-17-93, cujo motorista se evadiu.

— Em frente a sua residencia, à rua Cardoso de Almeida, 1.018, ontem, às 12,30 horas, Maria Alves de Oliveira e Silva, de 66 anos, casada, foi atropelada e gravemente ferida pelo bonde de prefixo 1.691, conduzido pelo motorneiro Hilario Ferreira Maciel.

AGREDIDA PELA COMPANHEIRA

Ontem às 9 horas, em uma habitação coletiva da rua Helvetia, Jovita Maria de Jesus, de 38 anos, casada, por motivos de somenos, foi agredida e ferida por Otavia Ferreira Guimarães.

A vitima depois de medicada no PSM prestou declarações no inquerito aberto a respeito.

FERIDO A GOLPES DE PAU

Ontem, às 15 horas, na rua Santo Amaro, defronte ao predio de n. 876, por motivos que ainda não foram devidamente esclarecidos pela policia, Luiz Fonseca, de 30 anos, casado, morador à rua "A" n. 1, na Penha, foi agredido e gravemente ferido a golpes de pau por Izidoro Lima da Silva e Benedito Vitorina de Paula.

A vitida devido aos ferimentos recebidos foi removida diretamente para o Hospital das Clinicas, onde ficou internada.

AGREDIDO PELO MOTORISTA DE ONIBUS

A's 13,30 horas de ontem, na rua do Manifesto, esquina da rua dos Patriotas, Germano Sanches Gardeano, de 23 anos, solteiro, morador à rua Santo Amaro, 350, por motivos futeis foi agredido e ferido pelo motorista da C. M. T. C. Valter Ricardo.

A vitima depois de medicada no PSM, prestou declarações no inquerito aberto a respeito.

ESPANCADA PELO MARIDO

Na tarde de ontem, na rua Rei Alberto da Belgica, no bairro de Vila Formosa, Esmeralda Conceição Oliveira, de 20 anos, moradora à rua Almeida de Morais, 34, em Santos, foi espancada por seu marido Bernardino Gomes de Oliveira. A's 20 horas, a vitima compareceu ao plantão da Policia Central, solicitando abertura de inquerito.

REUNEM-SE OS SINDICATOS PARA DEBATER PROBLEMAS DE ABASTECIMENTO EM S. PAULO

A FEDERAÇÃO DO COMERCIO PROMOVERA' O CERTAME — ERVILHAS NACIONAIS CUSTAM O DOBRO DAS ESTRANGEIRAS

Na reunião de ontem da Federação do Comercio do Estado de São Paulo, o presidente Luiz Roberto Vidigal, referiu-se ao exito alcançado pelo I Congresso Nacional de Turismo, realizado de 9 a 16 do corrente mês em Campos do Jordão. Declarou que a Federação do Comercio e o seu Conselho de Turismo e Hospitalidade sentiam-se suficientemente recompensados dos trabalhos que tiveram em organizar o certame, tanto mais que outros Estados, através de suas organizações de classe, compreenderam a importancia de semelhantes reuniões periodicas, que complementando esse primeiro certame e aproveitando-se do seu passo inicial para a solução dos problemas que dificultam a estruturação da industria turistica nacional, possam influir decisivamente no sentido de o Brasil aproveitar a inexgotavel fonte de riquezas, que é o turismo.

O sr. Alexandre Hornstein, presidente do Conselho de Turismo e Hospitalidade da Federação do Comercio e do I Congresso Nacional de Turismo, apresentou amplo relato dos resultados do certame.

O sr. Alexandre Duarte, em seguida, acentuou a gravidade do problema de abastecimento de generos alimenticios, notadamente o de arroz. Ponderou a conveniencia de ser convocada uma reunião de todos os sindicatos da capital e do Interior interessados no abastecimento, para segunda-feira, às 15 horas, pois nessa ocasião se poderia examinar os assuntos referentes ao suprimento de utilidades essenciais à população, maxime o grave problema do arroz. A sugestão foi aprovada.

AÇO

O sr. Moacir Concilio ressaltou a conveniencia de estudos acurados a respeito das possibilidades de substituir pela fabricação no país a importação de aço liga e aço ferramenta, sugerindo que se solicite às firmas que comerciam com os materiais em apreço sua colaboração, a fim de que se possa fazer uma exata apreciação da materia. Acrescentou que na Assessoria Tecnica da Carteira de Importação e Exportação do Banco do Brasil já se efetuaram os estudos preliminares sobre o aço liga. Condenou, ainda, a excessiva burocracia que impede de remessa, para o exterior, de amostras de produtos brasileiros, destinadas a negocios de exportação, decidindo a Federação do Comercio dirigir-se aos poderes competentes solicitando facilidades para esse serviço, tendo em vista principalmente que dele depende a concretização de vantajosos negocios para o escoamento de mercadorias nacionais para os mercados externos — assunto que preocupa seriamente a todos os brasileiros na época presente de estagnação de nossas exportações.

ERVILHAS

O sr. Izidro Pedro dos Santos Costa, focalizando o caso da importação de ervilhas, declarou que no Brasil não produzimos ervilhas verdes partidas, e a proibição de sua entrada no país, só pode ser atribuida à falta de conhecimento que do assunto têm os tecnicos da CEXIM.

Quanto às ervilhas em conservas, esclareceu que o produto estrangeiro vem em lata de 4,50 gramas liquidas, pagando Cr$ .. 1,70 de direitos por lata, que fica, assim, aos importadores por Cr$ 5,00 ou Cr$ 5,50. Pode, assim, ser vendida a Cr$ 6,30 ou Cr$ 6,80 ao distribuidor. As mesmas latas de ervilhas, quando produzidas no país, de classificação identica, contem de 200 a 220 gramas liquidas do artigo, pelas quais os seus fabricantes cobram Cr$ 6,00, o que representa um acrescimo de 100 por cento sobre o preço do similar estrangeiro. Assinalou o orador que, neste caso, alem do povo, sai prejudicado tambem o governo, porquanto se vê ante um desequilibrio cada vez maior dos seus orçamentos, consequente da queda verificada nas arrecadações alfandegarias.

SEJA CURIOSO!

Teras (Teratos) em grego quer dizer monstro e de onde se origina teratologia (estudo de monstros) teratogenia (produção de monstruosidades) etc.

*

Na ação de andar, no movimento do calcanhar ao solo, entram em ação 54 musculos.

*

Antigamente todos os bispos se chamavam "papas".

*

O escudo de Jupiter segundo a mitologia grega foi feito com a pele da cabra Amalteia, que o amamentou.

*

Camilo Castelo Branco, Raul Pompeia e Stefan Zweig, suicidaram-se.

*

Foi Alfredo Nobel, doador dos famosos premios Nobel, o inventor da dinamite.

*

A expressão "rocha tarpeia" emprega-se para significar que muitas vezes a queda está perto do triunfo.

*

E' de um personagem de Moliere, no seu "Anfitrião", que vem a designação de "sosia" a uma pessoa fisicamente parecida com outra.

—O—

Alimentação excessiva ou deficiente, regime alimentar monotono, mastigação incompleta, irregularidade de horario nas refeições, abuso de guloseimas, doces, pastelarias, tudo isso concorre para a prisão de ventre. Este é, pois, na maioria dos casos, o resultado de uma alimentação errada.

ENTRARÁ EM VIGOR DIA 23 O TABELAMENTO DA CEBOLA

Prossegue a COAP no abastecimento antes da execução da medida — Cr$ 7,50 o quilo para o consumidor

O abastecimento de cebola continuará a ser feito pela COAP paulista, ao preço de Cr$ 7,50 por quilo, através de seus postos volantes, que funcionarão hoje pela manhã no largo do Cambuci e à tarde, em Vila Mariana, no ponto final do bonde Domingos de Morais. Tambem as barracas instaladas em Pinheiros, Osasco, Alto da Lapa, São Miguel, São João Climaco, Brooklin, Santo Amaro e Caxingui distribuirão cebola argentina, ao lado de outros generos de primeira necessidade.

Todavia, a situação anormal do mercado da cebola terá fim no proximo dia 23, quando entrará em vigor o tabelamento aprovado pela Comissão Federal de Abastecimento e Preços, que fixa os preços do produto em Cr$ 6,00 e Cr$ 7,50 o quilo, respectivamente, para o varejista e consumidor. Antes daquela data, o tabelamento deverá estar regulamentado para São Paulo, dentro dos mesmos preços, uma vez que a portaria da COFAP dispõe somente sobre o comercio do produto no Distrito Federal.

Severa fiscalização para coibir o abuso de velocidade pelos "lotações"

Serviço de taxis nas estações de est radas de ferro — Portarias da D.S.T.

O diretor do Serviço de Transito baixou as seguintes portarias:

"O diretor do Serviço de Transito do Estado de São Paulo, no uso de suas atribuições legais,

Considerando que esta Diretoria instituiu e organizou em 5-4-946 o serviço de lotação de automoveis de praça, em vista da insuficiencia dos meios de transportes coletivos e para atender ao interesse publico:

Considerando que muitos motoristas que se dedicam a esse serviço, no afan de multiplicar o numero de viagens infringem constantemente as leis de transito, desenvolvendo velocidade excessiva e pondo em perigo a vida dos seus pasageiros e da demais pessoas que transitam pelas ruas publicas:

Resolve:

I — Recomendar à Fiscalização que mantenha nas vias publicas de irradiação para os bairros da cidade, todos os motociclistas disponiveis para perseguir e deter, em flagrante infração, os motoristas de "lotação" que estejam transitando em excesso de velocidade, intimando-os a comparecer, finda a viagem, perante o chefe de plantão para que se lhes apliquem as penalidades mais severas previstas em lei.

II — Revogam-se as disposições em contrario, entrando esta Portaria em vigor na data da sua publicação".

SERVIÇO DE TAXI NAS ESTRADAS DE FERRO

"O diretor do Serviço de Transito do Estado de São Paulo, no uso de suas atribuições legais,

Considerando que são inumeras e frequentes as queixas e reclamações do publico contra motoristas que fazem ponto nas estações ferroviarias, no tocante à recusa de servir passageiros e à cobrança de quantias exageradas muito superiores às da tabela taximétrica:

Considerando que muitos desses profissionais insistem em fazer a chamada "lotação", clandestinamente, cobrando de cada passageiro um preço exorbitante e perturbando o transito em frente às estações pela demora em angariar passageiros:

Considerando que, por esses abusos, é quase impossivel a quem desembarca nas estações ferroviarias servir-se de um automovel pela tabela taximétrica, o que constitui flagrante desrespeito às leis de transito em vigor:

Resolve:

I — Recomendar ao senhor inspetor chefe do IV Agrupamento da Guarda Civil e ao senhor comandante da Cia. de Transito da Força Publica que redobrem a fiscalização nas estações da Luz, Presidente Roosevelt e Julio Prestes, nas horas de chegada de trens, mantendo em cada uma delas, alem do policiamento comum, um rondante, a quem o publico possa dirigir-se para imediata reclamação, diante de qualquer abuso praticado pelos motoristas que ali estacionam.

II — Proibir que os motoristas que estacionam nas estações ferroviarias façam "lotação" à hora da chegada dos trens e, bem assim, que motoristas de outros pontos lhes façam concurrencia por meio do chamado "marisco".

III — Estabelecer que, cinco minutos antes da chegada de trens, todos os motoristas dos pontos das estações ferroviarias estejam a postos, recebendo os passageiros que em primeiro lugar se aproximarem dos carros e baixando imediatamente a bandeira do taximetro para servi-los, sem discutir sobre o destino da viagem.

IV — Os motoristas que fazem ponto nas estações ferroviarias não poderão, sob pretexto algum, abandonar a direção de seus veiculos, quando na fila para receber passageiros.

V — O publico deverá recorrer ao rondante da Guarda Civil ou da Força Publica sempre que qualquer motorista se recuse a servi-lo ou pratique qualquer infração das leis do transito.

VI — Diante de qualquer queixa procedente, o rondante enca-

(Conclui na 2.a página).

NA PREFEITURA MUNICIPAL

PROIBIÇÃO DE ESTACIONAMENTO DE VEICULOS SOBRE OS PASSEIOS

Oficio, nesse sentido, encaminhado à Secretaria da Segurança Publica — Renovação do prazo de pagamento de impostos territoriais — Mal trato de animais da Limpeza Publica

Falando ontem à tarde aos jornalistas acreditados em seu gabinete, revelou o chefe do Executivo da cidade que determinara rigorosas providencias no cumprimento do preceituado pelo artigo 2.o, da lei 4.256, de 1.o de julho de 1952, que proibe o estacionamento de veiculos sobre os passeios publicos, alem de estipular multas aos infratores, bem como o guinchamento dos carros.

Instado por um dos reporteres a prestar esclarecimentos sobre a aplicação da lei, explicou o senhor Janio Quadros que a proibição atinge tambem a simples colocação de duas rodas do veiculo sobre a calçada. Acrescentou, ainda, que há pouco oficiara à Secretaria da Segurança Publica, solicitando medidas para impedir que os carros daquela pasta estacionassem dessa forma, mormente na rua Florencio de Abreu, onde pode verificar "in loco" tal irregularidade.

Concluindo, fez um apelo à imprensa, para que alertasse os proprietarios de veiculos, informando-os do rigor no cumprimento da lei.

PAGAMENTOS DE IMPOSTOS

Criticas generalizadas estão sendo feitas à administração municipal, pelo fato de avisos de pagamento do imposto territorial, referentes a exercicios anteriores, ser entregues aos contribuintes já com a multa devida ao atraso no saldo dessa tributação. Já ontem, a fim de coibir essa irregularidade, ordenou o prefeito da capital medidas para a renovação do prazo de pagamento desses impostos territoriais, alem da abolição das multas.

MAU TRATO

Assinou o governador da cidade de ordem interna, em que determina, com urgencia, seja recomendado à chefia da Divisão de Limpeza Publica, que não permita mau trato dos animais da tropa, pelos servidores daquela unidade municipal. Acrescenta, ainda, que tais servidores deverão ficar cientes de que serão severamente punidos, no caso de desobediencia.